Tempo: Bom com nebulosidade nevoeiro pela manhã. Temperatura estável. Ventos do quadrante Leste fracos. Máxima: 24,9 (Santa Teresa): Mínima: 17,1 (Praça Barão de Corumbá).

ANO XXXI — N. 9.488

RIO DE JANEIRO, QUINTA-FEIRA, 18 DE JUNHO DE 1959

Diario Carioca

Fundador: J. E. de Macedo Soares

O Máximo de Jornal no Mínimo de Espaço

PREÇO Cr$ 3,00

NÃO CEDE O BRASIL EM MATÉRIA DOUTRINÁRIA

Dona Sara dá almôço em Paris

PARIS, 17 — (FP-DC) — A sra. Sara Kubitschek deu um almôço na embaixada de seu país, em homenagem ao médico espanhol Trueta e sua senhora. O dr. Trueta é professor de ortopedia em Oxford, na Inglaterra, onde reside há anos, e foi êle quem tratou de Márcia, filha do presidente Kubitschek, curando-a definitivamente.

A sra. Sara Kubitschek, atualmente nesta capital, foi convidada pelo govêrno tchecoslovaco a visitar êsse país, mas ainda não respondeu ao convite.

ACEITARAM

A duquesa de Maile, presidente do Comitê de Recepção do Baile de Versalhes, convidou por intermédio da embaixada do Brasil na França as duas filhas do presidente do Brasil para compareceram ao próximo baile das debutantes de Versalhes: o convite foi aceito.

OCIDENTE: ÚLTIMA TENTATIVA

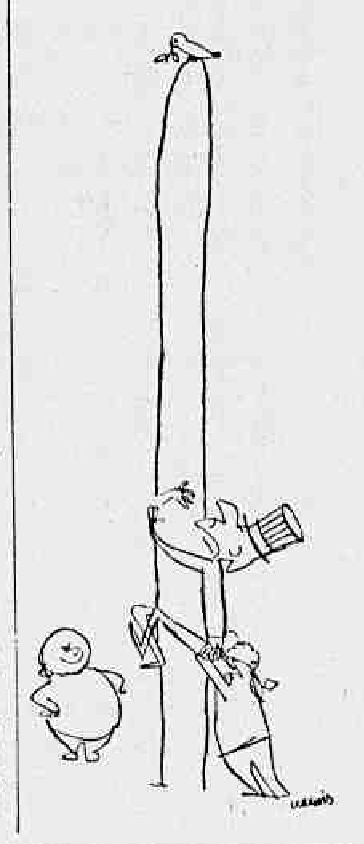

JK disse que sempre fomos bons pagadores

Ao agradecer, ontem à noite, a grande manifestação de massa de que foi alvo em frente ao Palácio do Catete, o presidente Juscelino Kubitschek pronunciou um discurso em que abordou as negociações com o Fundo Monetário Internacional ,e advertiu: "O fato de atravessarmos dificuldades transitórias, que nos levam a propor operações de crédito, não significa que devamos ceder, em matéria doutrinária, mas de imediatas conseqüências práticas, ao que possa contrariar a prudência ou o conhecimento mais aprofundado das nossas próprias condições."

Salientou o presidente da República que o Brasil tem sido sempre bom pagador, a despeito de suas condições de país descapitalizado e que necessita desenvolver-se a todo o custo. "Convém que se compreenda, de uma vez para sempre, que o desenvolvimento do Brasil não é uma pretensão ambiciosa, um desvario, um delírio expansionista, mas uma necessidade vital. Desenvolver, para nós, é sobreviver" — declarou o presidente, sob aplausos do povo.

"BONS PAGADORES"

Eis, na íntegra, o discurso do presidente da República:

"Não posso deixar de manifestar a minha satisfação pela prova de solidariedade que recebo de tantos amigos, de estudantes, de homens do povo, que aqui vieram para ouvir algumas palavras relativas ao que se está passando neste momento. Não temo os assuntos, mesmo os mais delicados, porque considero do meu dever esclarecer sempre a Nação sôbre suas dificuldades e problemas. Não tenho, também, o gôsto do exagero, nem a vocação de deformar os fatos, mesmo que exagêro ou distorção tragam rendimento político. Entrarei, por isso, diretamente, no motivo que vos trouxe à minha presença, isto é, no desacôrdo entre a posição de negociadores brasileiros e a de técnicos do Fundo Monetário Internacional. Nada tenho a acrescentar à nota distribuída pelo govêrno e que foi lida e comentada na Câmara pelo eminente deputado Horácio Lafer. Por enquanto, não há circunstâncias novas. O fato de atravessarmos dificuldades transitórias, que nos levem a propôr operações de crédito, não significa que devemos ceder, em matéria doutrinária, mas de imediatas consequências práticas, ao que possa contrariar a prudência ou o conhecimento mais aprofundado das nossas próprias condições. Não vemos como seguir orientações ditadas por motivos de ordem puramente técnica e que muitas vêzes não levam em conta numerosos aspectos de outra natureza. Devo salientar, de passagem, que temos sido sempre bons pagadores, a despeito de nossas condições de país descapitalizado e que precisa desenvolver-se a todo o custo. Convém que se compreenda, de uma vez para sempre, que o desenvolvimento do Brasil não é uma pretensão ambiciosa, um desvario, um delírio expansionista, mas uma necessidade vital. Desenvolver, para nós, é sobreviver.

"OPERAÇÃO ROTINEIRA"

Não nos cabe acusar ninguém, mas é mister que avaliem o nosso esfôrço e que saibam ser penosa, dura e difícil a nossa marcha. Gravem bem, os que estão em condições de colaborar conosco, que não necessitamos apenas de conselhos — embora os aceitemos com prazer quando convenientes — mas de cooperação efetiva e dinâmica e que essa cooperação é altamente ren-

(Conclui na 11.ª página)

JK FALA AOS TRABALHADORES

Ao receber, ontem, no Palácio do Catete, a massa de trabalhadores e estudantes que foi levar-lhe as mais vivas demonstrações de apoio e solidariedade à decisão do govêrno de cancelar as negociações com o Fundo Monetário Internacional, o presidente da República explicou os motivos por que adotou aquela medida. Nas fotos acima, vemos (ao alto) à direita o sr. Nélson Mendonça, secretário da Federação Nacional dos Marítimos, e o sr. Juscelino Kubitschek, quando discursavam e (embaixo) o sr. Paulo Pertence, vice-presidente da UNE, e um aspecto da massa popular. (Reportagem na última página)

SERÁ LANÇADA HOJE A CANDIDATURA DE LOTT

O conto da união nacional

O sr. Ernâni do Amaral Peixoto andou tentando vender aos partidos a idéia da "união nacional", ou seja, o velho artifício com que, em países democráticos, se procura dar jeito em situação gravíssima. Deveríamos perguntar ao presidente do PSD se o Brasil se encontra em tal situação, se há uma crise tão grave no funcionamento do regime, por exemplo, que convenha substituir a escolha popular dos governantes pelo acôrdo entre os partidos, com fito de conjurar um grande perigo.

Esse perigo, há sem dúvida, mas se chama Jânio Quadros. É contra êle, contra a hipótese de vir a ser governado por êle, que se justificaria a "union sacrée", a união nacional. Manobrar para conseguir a concordância partidária em tôrno do nome de Jânio, a pretexto de que êste será "irremediàvelmente" eleito, de que êle "já ganhou" (como estão fazendo certos trânsfugas em potencial do PSD e do PTB) isto não faz qualquer sentido e não pode conduzir senão a uma capitulação pura e simples, sem utilidade e sem grandeza.

Falou-se muito em candidato "partidário" e em "extra-partidário". Pois Jânio é o candidato "anti-partidário" por excelência. Sendo de tôdas as legendas, não o é de nenhuma. Quer subir nos ombros dos partidos, mas os despreza e não dá a mínima importância aos compromissos assumidos com êles.

UNIÃO nacional, isto é, interpartidária, à base de uma candidatura dêsse tipo é uma insinceridade, uma intrujice, uma insuportável impostura. Se essa união se pode fazer em tôrno da discutida figura do ex-governador de S. Paulo, então por que não se poderia fazer em tôrno do ministro Henrique Lott, em quem o próprio sr. Carlos Lacerda reconhece agora um homem às direitas? O sr. Lott é homem sério, não ameaça o regime, antes o defenderá, se fôr preciso, e sem cobrar nada pelos seus serviços, como provou eloqüentemente em 1955..

Mas não se faz a união em tôrno de Lott simplesmente porque esta é impossível quando há dois candidatos naturais, representando duas tendências bem nítidas e inconciliáveis entre si, pois a vitória de uma delas significaria o esmagamento da outra.

Peixoto foi perguntar ao sr. Carvalho Pinto se êle era a favor da união nacional. Mas, Senhor, quem é que é contra a união dos brasileiros? O governador respondeu que era um fiel devoto da união nacional desde que ela se fizesse com a bandeira do sr. Jânio Quadros. Se Peixoto perguntasse ao sr. Eurico Sales ou ao sr. Último de Carvalho a mesma coisa, que é que êles responderiam? Que eram pela união desde que o sr. Jânio Quadros não fôsse o candidato. O sr. Ademar de Barros, se consultado, talvez resumisse suas ambições dizendo que era por um candidato único, desde que êsse não fôsse nem Jango nem Carvalho e lembraria, também, que êle, Ademar, era o anti-Jânio por definição...

ENFIM, essa conversa de união nacional é uma patocoada. Inventou-a Peixoto para torpedear a candidatura Lott e armar uma velhacaria, que lhe rendesse o consôlo de um gasparinho ao menos na loteria da sucessão.

DANTON JOBIM

"SÃO PAULO"
COMPANHIA NACIONAL DE SEGUROS DE VIDA
DIRETORES:
Dr. José Maria Whitaker
Dr. José Carlos de Macedo Soares
Dr. Firmino Antônio Whitaker
Sucursal no Rio de Janeiro — Av. Rio Branco, 173 — 10.º andar — Sede: Rua 15 de Novembro, 324 — São Paulo

Petróleo: novos poços descobertos na Bahia

Novos poços de petróleo descobertos há quatro dias na Bahia (região de Alagoinhas), além dos já existentes, elevarão imediatamente a produção petrolífera brasileira para 100 mil barris diários, e em pouco tempo assegurarão a auto-suficiência do país no plano dos combustíveis.

Essa notícia foi transmitida ontem pelo presidente da República aos representantes da bancada federal baiana, que lhe foram entregar um memorial contendo as reivindicações da Bahia em matéria de petróleo, sobretudo no interêsse industrial.

REIVINDICAÇÕES

Representantes federais de todos os partidos da Bahia apresentaram ao presidente da República, num memorial de 7 páginas, as reivindicações pelas quais o Estado vem lutando há muito tempo, no sentido de que a produção petrolífera deixe de traduzir-se num instrumento de espoliação da economia baiana. O memorial dá ênfase aos benefícios de ordem industrial que poderão ser obtidos não só em favor do Estado, mas de tôda a economia nacional, desde que o govêrno se disponha a montar na própria área de produção unidades de indústria petroquímica, de asfalto, fertilizantes, mistura de óleos etc.

Coube ao deputado João Mendes, da UDN, transmitir ao sr. Juscelino Kubitschek o pensamento da bancada e de todos os baianos a respeito do assunto. A Bahia se sente esquecida e espoliada, ao mesmo tempo em que é a única grande fonte de efetiva produção petrolífera do país. As reivindicações que leva ao govêrno federal são tôdas de interêsse público, unindo-se em tôrno delas as mais diferentes facções partidárias.

NOVO POÇOS

Respondendo aos parlamen-

(Conclui na 11.ª página)

C. Pinto vai à Brasília

BRASÍLIA, 17 — (Da Sucursal do DC) — Para conhecer Brasília e provàvelmente conversar com o sr. Juscelino Kubitschek sôbre a sucessão presidencial, está sendo esperado, sábado, na futura capital, o sr. Carvalho Pinto, governador de São Paulo.

Ao que se informa, o governador vem a convite da NOVACAP, devendo almoçar no Palácio da Alvorada com o presidente da República, em cuja companhia visitará os canteiros de obras de Brasília. O sr. Carvalho Pinto chegará na manhã de sábado.

ANTECIPAÇÃO

"Vai haver uma sensível alteração no prazo de entrega dos 11 Ministérios, com a antecipação de dois meses na conclusão das obras e a imediata inauguração dos edifícios" — informou o engenheiro Peri da Rocha França, chefe do departamento de edificações da NOVACAP, ao qual está afeta a construção de todos os prédios governamentais

(Conclui na 11.ª página)

Bancada pessedista tomará a iniciativa

A candidatura do marechal Teixeira Lott será, finalmente, lançada hoje na Câmara dos Deputados, durante uma reunião da bancada pessedista no Palácio Tiradentes, convocada por iniciativa do sr. Amaral Peixoto, com o propósito de tentar uma derradeira manobra em prol de sua "união nacional", através da qual vinha pretendendo conduzir seu partido para o apoio do sr. Jânio Quadros.

Uma comissão de parlamentares, liderada pelos srs. Cid Carvalho e Ulisses Guimarães, estêve ontem com o ministro da Guerra, a quem foi comunicada a decisão acima, destinada a lançar por terra a última tentativa do sr. Amaral Peixoto de envolver o PSD em demarches que jamais teriam fim, sob o pretexto de obter a "união nacional" e que só serviriam para enfraquecer o majoritário.

AMARAL CONVOCA

Sob o pretexto de examinar assuntos de interêsse interno da bancada, o sr. Peixoto convocou uma reunião de todos os parlamentares do PSD para às 10 horas de hoje, no Palácio Tiradentes. A reunião foi logo identificada como mais uma manobra com o objetivo de retardar o pronunciamento do partido sôbre o problema sucessório.

Conforme comunicou a diversos de seus correligionários, o sr. Peixoto fará, na reunião de hoje, longo relato de suas atividades, com a preocupação de demonstrar que suas demarches em favor da união nacional já adquiriram consistência, tendo sido seus contatos "bem mais profundos do que se pensa".

No final, fará um apêlo a fim de que lhe seja assegurado o necessário apoio à sua atuação.

Os verdadeiros objetivos da reunião foram, porém, descobertos prontamente, passando

(Conclui na 11.ª pág.)

Moreira Sales seria mesmo embaixador

Fontes do Itamarati e o deputado Horácio Láfer revelaram ontem à imprensa que o sr. Válter Moreira Sales já estava confirmado como substituto do sr. Amaral Peixoto na embaixada brasileira nos Estados Unidos. No entanto, fontes autorizadas do Catete revelaram desconhecer inteiramente o assunto, mesmo porque o almirante Amaral Peixoto até agora não formalizou o seu pedido de demissão do cargo.

Chegando à Câmara, ontem à tarde, o deputado Horácio Láfer não fêz segrêdo sôbre a escolha do conhecido banqueiro, afirmando que êle não iria a Washington como emissário especial ou embaixador plenipotenciário, para negociar o empréstimo de 300 milhões de dólares, e sim como substituto efetivo do atual representante diplomático, sr. Amaral Peixoto.

REBELIÃO

WASHINGTON, NOVA IORQUE, BUENOS AIRES, 17 — (FP-UPI-DC) — Autoridades do govêrno norte-americano examinam atentamente o que parece ser um desafio do Brasil ao Fundo Monetário Internacional, e se mostram preocupadas com as repercussões que a atitude dêsse país poderá provocar em outras nações latino-americanas.

A Argentina colocará em prática seus planos de estabilidade econômica com ou sem ajuda do Fundo Monetário Internacional, segundo declarou ontem aos jornalistas, em Buenos Aires, o ministro da Economia, sr. Emilio Donato del Carril. O ministro disse que a Argentina, do ponto-de-vista financeiro, está mais ou menos na mesma posição do Brasil, com relação ao Fundo.

AMEAÇA

As autoridades norte-americanas admitem reservadamente que, se os Estados Unidos cedessem ante às exigências do Brasil para uma política mais benigna, isto poderia ameaçar a integridade da estrutura de sua política econômica externa na América Latina. Mas, se o Brasil insistir em que não pode cumprir as recomendações do Fundo, os Estados Unidos poderão concordar com um adiamento do pagamento pelo Brasil de suas dívidas, êste ano, e em fornecer mais empréstimos de fomento.

A política econômica norte-americana na América Latina envolve generosos créditos aos países que têm dificuldades em seu balanço de pagamento pelo Brasil de suas dívidas, êste ano, e em fornecer mais empréstimos de fomento.

A política econômica norte-americana na América Latina envolve generosos créditos aos países que têm dificuldades em seu balanço de pagamentos. Mas, antes de receber essa ajuda, espera-se que os referidos países combinem com o Fundo programas de estabilização e de combate à inflação.

ESTADO DA GUANABARA ESBARROU EM IMPASSE

Comissão do Senado não chegou a acôrdo

Reconhecendo a impossibilidade de se chegar a uma solução conciliatória em tôrno da emenda constitucional que visa à organização e instalação do Estado da Guanabara, o sr. Cunha Melo, presidente da Comissão Especial do Senado incumbida de estudar o assunto, dará por encerrados os trabalhos daquele órgão, entregando ao plenário a tarefa de solucionar uma questão em tôrno da qual todos divergem.

Na reunião que será realizada hoje, às 14 horas, pela Comissão Especial, o senador Cunha Melo concluirá pela remessa à Mesa, para decisão do plenário, não só do projeto elaborado pela Comissão Mista de senadores e deputados como dos substitutivos oferecidos pelos srs. Afonso Arinos e Jeferson de Aguiar. Nenhum dos três, ao que parece, possui possibilidade alguma de aprovação.

BALBÚRDIA

Interêsses relacionados com a duração do mandato dos atuais vereadores, e outros de várias espécies, acabaram por tumultuar completamente os

(Conclui na 11.ª página)

FLA COMEÇOU NO SÉCULO XIX

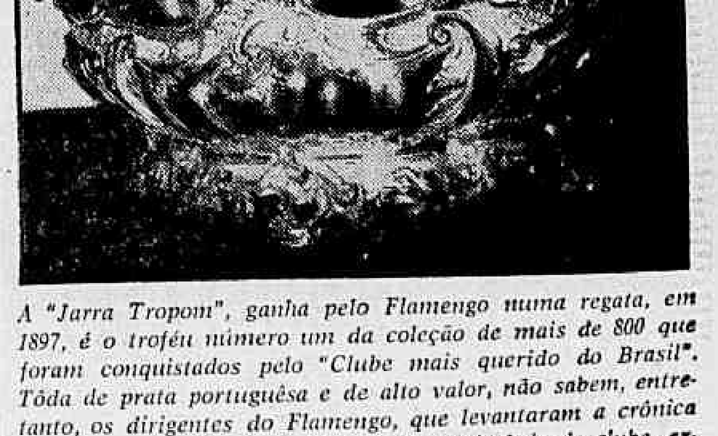

A "Jarra Tropom", ganha pelo Flamengo numa regata, em 1897, é o troféu número um da coleção de mais de 800 que foram conquistados pelo "Clube mais querido do Brasil". Tôda de prata portuguêsa e de alto valor, não sabem, entretanto, os dirigentes do Flamengo, que levantaram a crônica de todos os troféus incorporados ao patrimônio do clube, explicar em que circunstâncias ela foi conquistada.

(Reportagem na última página)

GRUPOS DE OPOSIÇÃO TENTAM A GREVE GERAL NA ESPANHA

Pilôto narra ataque dos "Migs"

TÓQUIO, 17 (FP-DC) — O major Donald Mayer, que pilotava o aparêlho da aviação naval norte-americana, tipo "Mercator", atacado ontem por aparelhos "Mig" acima do mar do Japão, e que teve ferido um dos seus tripulantes, fêz hoje o relato dêsse ataque, declarando: "O "Mercator" partira da base de Misawa, Norte do Japão, para uma experimentação científica. Não estava em missão de reconhecimento e não havia tirado qualquer fotografia.

"O aparêlho — prosseguiu — estava regressando e encontrava-se aproximadamente a 70 quilômetros da costa norte-coreana quando o radar assinalou a presença de dois outros aviões nas vizinhanças. Os aviadores norte-americanos não tardaram a avistar dois "Mig" cuja fuselagem era ornada com grandes estrêlas vermelhas.

DOIS "MIG"

"Aproximaram-se os dois aparelhos comunistas do "Mercator" e atiraram pelo menos três vêzes, atingindo o seu alvo umas vinte vêzes". O major Mayer tentou inutilmente ordenar ao seu metralhador que respondesse; não funcionou o sistema de comunicação interna. Finalmente, quando o metralhador Donald Corder foi avisado, não conseguiu fazer funcionar a tempo a sua metralhadora: êle havia sido atingido no joelho e a sua arma estava inutilizada. Um dos motores a jato e um dos motores ordinários do "Mercator" haviam sido atingidos e o pilôto mal pôde conservar o equilíbrio do aparêlho, que teve de mergulhar para escapar ao inimigo. Os "Mig" voltaram à carga por seis vêzes e o ataque durou de 15 a 20 minutos. Depois os dois aviões comunistas se afastaram e sòmente muito mais tarde chegaram dois aparelhos norte-americanos "Super Sabre" em auxílio do "Mercator", que, com velocidade reduzida, se dirigiu para Miho, no centro do Japão.

Senariaga condenado a um ano de prisão

MADRI, 17 (UPI-FP-DC) — Acredita-se que a greve, pedida para a meia-noite de hoje por uma grande frente de grupos, todos ilegais, (pois na Espanha só pode existir legalmente a Falange, partido político do govêrno) não venha a surtir o efeito desejado, graças à enérgica ação da polícia contra seus organizadores e ao temor e apatia do público.

O govêrno espanhol condenou hoje o sr. Angel Senariaga, membro fundador e ex-alto dirigente do partido da Falange nacional, a um ano de prisão por ter faltado com o respeito aos atuais líderes falangistas.

ANISTIADO

Senariaga, de 43 anos de idade, ficou imediatamente em liberdade ao amparo da anistia concedida, no ano passado, pelo chefe de Estado generalíssimo Franco, em homenagem ao Papa João XXIII.

O caso de Senariaga é o terceiro dêste ano em que um julgamento de caráter político conclui com uma pena de menos de dois anos, que é a pena máxima a que se pode invocar o benefício da anistia em questão.

MOVIMENTO DE PROTESTO

A imprensa, mesmo sem admitir o perigo de greve, publica editoriais contra o comunismo, o socialismo, o separatismo etc., elementos aos quais acausa de fomentar o movimento de protesto.

A detenção mais impressionante, pelo alto e delicado cargo de confiança que o detido ocupava, foi a do sr. Ceron Ayuso, em cujo domicílio, segundo fontes informadas, se apreenderam 10 mil exemplares de apêlo à greve e um mimeógrafo. Ao mesmo tempo que Ceron Ayuso, foram prêsas ontem, em Madrid, outras quatro personalidades, qualificadas por fontes bem informadas de "figuras-chave" do movimento.

Hoje, em Barcelona, a Confederação Nacional dos Trabalhadores declarou-se pùblicamente contra a greve. Na Espanha as greves são ilegais e os trabalhadores grevistas, ainda que parem o serviço por apenas um dia, são castigados com a perda dos direitos de antiguidade, os benefícios do seguro social e outros.

GREVE

Entre todos os proprietários de fábricas de Barcelona se distribuíram pedidos anônimos de que, amanhã, fechem seus estabelecimentos para que a greve não tenha repercussões contra seus operários, já que, com os estabelecimentos industriais fechados, não se pode efetuar uma paralisação. Nesse caso, porém, o efeito exterior seria igual ao de uma greve.

Enquanto isso, informa-se que, hoje, foi pôsto em liberdade o sr. Mariano Rubio Jimenez, catedrático de Economia de Madrid, detido na semana passada, e que estão sendo libertados outros presos.

Bombardeiros dos EUA para a Grã-Bretanha

LONDRES, 17 — (UPI-DC) — A Grã-Bretanha indicou, hoje, que está disposta a aceitar a transferência a êste país dos 250 caças-bombardeiros, capazes de levar bombas atômicas, que os Estados Unidos têm em bases na França, se o general Lauris Norstad, Supremo Comandante da OTAN, assim o solicitar.

Duncan Sandys, Ministro da Defesa, manifestou ante a Câmara dos Comuns que, se bem que Norstad "tenha discutido extra-oficialmente os problemas que poderão surgir em certas eventualidades, não nos fêz pedido formal algum".

Acrescentou que, se fôssem transferidos para território britânico, os aviões sòmente entrariam em ação por uma decisão conjunta dos govêrnos norte-americano e britânico, em caso de emergência.

Por sua vez, o ministro de Estado, David Ormsey-Gore, disse que, se Norstad pedisse que alguns dos citados bombardeiros fôssem distribuídos na Grã-Bretanha, "acreditamos que seria em benefício da OTAN e que acederíamos a seu pedido. Que outros aviões norte-americanos têm sua base neste país".

Raul Castro não crê nos conspiradores

SANTIAGO DE CUBA, 17 (UPI-DC) — Os que conspiram contra o govêrno "perdem tempo", declarou ontem o comandante Raul Castro, supremo comandante das fôrças armadas de Cuba, falando aos jornalistas.

Disse Raul que os "atuais infelizes instrumentos da contra-revolução se arrependerão quando o movimento vitorioso desenvolver todos os seus recursos e criar trabalho para todos os cubanos".

VIAGEM DE INSPEÇÃO

O chefe militar cubano disse que a viagem de inspeção que realiza atualmente através dos postos do Exército tem por objeto apenas «trocar idéias» com os comandantes.

Acrescentou que o major Manuel Piñeiro foi substituído como chefe de operações na Província de Oriente por motivos de alta conveniência de serviço.

«Contudo, em Havana êle tem a mesma estima e confiança que sempre depositamos nêle», frisou Raul Castro.

Disse que o sucessor de Piñeiro «é um homem com verdadeira raiz revolucionária». Trata-se do major Calixto Garcia.

Seis ex-soldados do Exército de Fulgêncio Batista sequestraram ontem um avião quadrimotor da Cia. Cubana de Aviação, que havia levantado vôo do Balneário de Veradero, província de Matanzas, e obrigaram o pilôto a mudar a rota, aterrissando em Miami.

Os seis são: Maurillo Marquez, de 20 anos, os irmãos Ruben Vera, de 19, e Crestino, de 31; os irmãos Armando Varela, de 29, Antonio, de 31 e Osvaldo, de 25 anos.

Os seis tomaram o avião com nomes falsos, temendo serem detidos e fuzilados por terem sido membros do Exército do ex-ditador Batista.

Três dêles apontaram um revólver à cabeça do pilôto, quando o avião levantou vôo, e exigiram que viesse para a Flórida. Não houve pânico a bordo do aparelho.

Todos êles pediram asilo político nos Estados Unidos mas o pilôto já regressou a Cuba.

Argélia e França: melhora a situação

NOVA IORQUE, 17 (FP-DC) — Em um artigo no "Time" consagrado à política francêsa na Argélia, o sr. Edward Behr acentua que na Argélia "as barreiras de arame farpado foram retiradas" e que "não são mais revistadas as pessoas, antes de deixá-las entrar nos cinemas, nas lojas e nos hotéis".

Acrescenta êle que as patrulhas do Exército continuam suas rondas periódicas, mas nos cafés de Argel "a conversação agora versa mais sôbre negócios do que sôbre assassinatos".

ALIADO ECONOMICO

De Gaulle fêz do Exército seu principal aliado econômico para levantar o nível de vida dos muçulmanos. E os importantes contratos do Exército para a construção de estradas e escolas — além da exploração do petróleo no Sahara — espalharam uma prosperidade nova através da Argélia».

O correspondente do «Time», que visitou a Argélia pela primeira vez em 1952, e lá estêve várias vêzes depois, recorda que três eleições se verificaram nesse país desde a chegada de De Gaulle ao poder, resultando que «a maioria dos prefeitos na Argélia é hoje composta de muçulmanos. Mesmo Argel tem um prefeito muçulmano e os muçulmanos recebem cargos administrativos, cada vez mais».

No interior da Argélia, prossegue Behr, as esperanças francêsas de criar um novo espírito muçulmano aumentam com cada homem que êles separam da FLN».

LICEU IMPÉRIO
ENSINA-SE CORTE E COSTURA
CONFECÇÃO DE CINTOS PLISSADOS
ACEITAM-SE ENCOMENDAS DE MOLDES
Largo de São Francisco, 26 - 12.º and. - Grupo 1220
Ed. Patriarca — Tel. 43-4284
das 15 às 17 horas

GRANDE HOTEL ESTORIL
LIDERANDO OS HOTEIS DO E. E. SANTO
VITÓRIA — E. E. SANTO
O maior, o mais luxuoso e o mais moderno Hotel do Estado
End. tel. — ESTORIL — Tel. 2217

COLÔNIA DE FÉRIAS BOCAINA
Professôra habituada a conduzir crianças para sua fazenda, avisa aos senhores pais, que, para a próxima colônia de férias, restam alguns lugares. Informações, telefone: 48-7325.

Em Honduras o QG da invasão à Nicarágua

MANAGUA, 17 (FP-DC) — Três grupos que pretendem invadir a Nicarágua estão sendo formados em Honduras, declarou o presidente Luís Somoza, precisando que obtivera essa informação da Comissão Militar Mista nicaragua-hondurenha.

Um dêsses grupos conta com uns 50 homens e é comandado pelo ex-oficial nicaraguano Somaprina. O segundo consta de 70 homens e é comandado pelo antigo coronel nicaraguano Manuel Gomez. O terceiro, do qual não se conhece a fôrça, é comandado por um guatemalteco chamado Alonso.

ARMAS DE TRUJILLO

Êsses três grupos são formados de guatemaltecos, hondurenhos, cubanos e nicaraguanos e obedecem a Cruz Weir, ex-chefe da polícia secreta da Guatemala no govêrno Jacob Arbens. Possuiriam armas que o presidente Trujillo, da República Dominicana, teria enviado ao ex-presidente de Cuba Fulgêncio Batista e que Fidel Castro teria apreendido e depois dado aos revolucionários nicaraguanos, acrescentou o presidente. Os dois primeiros grupos se encontrariam perto da fronteira da Nicarágua e serviam de ligação constante com as autoridades cubanas. Um outro grupo, formado de 20 cubanos, costa-riquenhos e nicaraguanos, prepara-se atualmente para invadir a Nicarágua, partindo da Baía de Santa Elena, afirmou Somoza.

Todavia, o presidente disse que o seu país está em condições de repelir a agressão de mercenários pois, «em última instância, temos amigos dispostos a nos ajudar contra o comunismo».

Larrazabal reafirma apoio da Marinha

CARACAS, 17 (FP-DC) — O contra-almirante Carlos Larrazabal, comandante-chefe da Marinha venezuelana, que, nos folhetos contra o govêrno que circulam pela capital, é apontado como um dos militares que são objeto de estreita vigilância, qualificou hoje de "manobras" por parte dos conspiradores o fato de anunciar que estavam sendo vigiados oficiais superiores da Marinha.

O contra-almirante lembrou, a propósito, que a Marinha prestou inteiro concurso às autoridades, nos acontecimentos que provocaram, em janeiro de 1958, a queda de Perez Jimenez. Ressaltou, a seguir, que a Marinha apoia o govêrno do presidente Betancourt e que, se isso fôr um dia necessário, tomará as armas para defender o chefe de Estado. Depois de garantir que absolutamente não estava sob vigilância, disse que se deveriam punir severamente os que espalham falsas notícias.

OPERAOPERAÇÃO PARA-CHOQUE

O Lion's Club do Rio de Janeiro — Lagoa — iniciará no próximo sábado a campanha de prevenção de acidentes, idealizada pelo advogado Fernando Levisky, seu vice-presidente. Em todos os veículos a motor, serão colocados nos parachoques películas refletoras "Scotchlite" inteiramente grátis. Assim, no sábado, no Posto de gasolina, à Av. Atlântica com Princesa Isabel (Copacabana), terá início a "Operação Parachoque", visando a impedir novos e trágicos acidentes de tráfego, principalmente nas estradas, quando os veículos parados à noite, sem luz, são atingidos, resultando mortes e feridos.

GUARDAS-MARINHAS 1959
Que vão viajar façam suas compras de cristais, louças Rosental, artigos elétricos, máquinas fotográficas, talheres, TV, Rádios alemães, tudo aqui no Rio. Veja mostruários. Pagamento em Hamburgo. Telefone Lins 57-3255.
Também temos artigos americanos

SERVIÇO COMPLETO DE ADMINISTRAÇÃO
Locação - Cobrança e revisão de aluguéis
Pagamento de impostos, prestações hipotecárias, despesas de condomínio, etc.
Assistência Jurídica
Taxa de 3%

Kaic
KOSMOS ADMINISTRAÇÃO IND. COM. S. A.
Rua do Carmo, 27 - 6.º and. Tel. 22-1860

DR. SAUL DE AGUIAR
Clinica Crianças e Adultos
RUA MATOSO, 46 —
TELEFONE 28-3602

BANCO PROLAR
Juros de 3 a 7%
Aberto ininterruptamente até às 17 horas
RUA SETE, 99

Êle simboliza o esfôrço brasileiro em busca de soluções nacionais para os problemas de refinação e distribuição do petróleo em nosso país.
... e o SERVIÇO IPIRANGA que formará em V. um novo conceito sôbre a solicitude e a atenção com que costuma atender os automobilistas de todo o Brasil!
IPIRANGA
PREFIRA A RÊDE DE POSTOS IPIRANGA
COMPANHIA BRASILEIRA DE PETRÓLEO IPIRANGA
MPM-10.003

TERRENOS EM FRIBURGO
Um negócio excepcional ao seu alcance
Vendemos chácaras e lotes na melhor zona de NOVA FRIBURGO, à margem da rodovia Friburgo-Teresópolis, com ônibus à porta e todos os recursos para moradia imediata.
Local ideal para férias, recreio, verane io, DE VALORIZAÇÃO RAPIDA. Ruas abertas e lotes e chácaras demarcados.
PREÇOS: dos lotes, a partir de Cr$ 30.000,00 e das chácaras, a partir de Cr$ 80.000,00, em suaves prestações mensais, sem juros.
Loteamento aprovado e registrado de acôrdo com os Decretos-Leis n.º 58 e 3079. Visitas ao local, sem COMPROMISSOS OU DESPESAS.
CIA. DE URBANIZAÇÃO TERRITORIAL
Av. Rio Branco, 14 — 11.º andar
Tels.: 43-8578 — 43-9486

Paraíba: em agôsto o candidato do PSD

O PSD paraibano se prepara para lançar seu candidato ao govêrno da Paraíba, assim que se tornem conhecidos os resultados das eleições municipais, que se irão realizar em todo o Estado, a 2 de agôsto vindouro.

A candidatura do sr. Pedro Gondim é pràticamente definitiva, embora na dependência do pronunciamento dos órgãos partidários. Êsse pronunciamento não deixará de levar em conta a possibilidade de renúncia antecipada do governador eletivo, sr. Flávio Ribeiro, que poderá incompatibilizar inapelàvelmente o atual detentor do Executivo paraibano.

RENÚNCIA ARMA DA UDN

O lançamento do sr. Pedro Gondim, que, com o govêrno na mão, manipula hàbilmente as bases partidárias que ora dão apoio à sua administração, não exclui o exame dos nomes dos deputados Janduí Carneiro e José Jofili, que, juntamente com o primeiro, constituem as soluções mais viáveis para o pessedismo da Paraíba.

De fato, a UDN está armada desde já com um trunfo contra as pretensões do sr. Pedro Gondim: é a renúncia do sr. Flávio Ribeiro. Entendem que a simples renúncia do governador será o suficiente para incompatibilizar o sr. Gondim, que ficaria na situação de sucessor do mandato do governador.

ARGUMENTO NO PSD

Essa renúncia, entendida como um ato pessoal que independe de homologação da Justiça Eleitoral ou de qualquer órgão político, poderia ser mantida em reserva pelo prazo necessário, a fim de que não pudesse ser posta em dúvida a nova condição do ocupante do Palácio das Princesas.

A hipótese, que é viável, tem o seu lado positivo para a UDN no caso do lançamento da candidatura Gondim. Mas também servirá de orientação para o PSD, uma vez que os partidários do sr. Janduí Carneiro não deixarão de levar em conta êsse argumento contra as pretensões do vice-governador em exercício.

SITUAÇÃO DE JÓFILI

Quanto ao sr. José Jofili, tem-se a impressão de que dentro de um esquema tipicamente pessedista, diminuirão muito as suas "chances" no partido, depois da sua investida na política municipal de João Pessoa, ao lado da candidatura Santa Cruz. Na capital o PSD, por direção estadual, decidira apoiar o sr. Miranda Freire, candidato do senador Argemiro Figueiredo.

Embora munido de fortes argumentos para se defender na Executiva Regional, supõe-se que o argumento mais forte de que poderia o sr. Jofili lançar mão seria uma vitória no pleito de João Pessoa com o seu candidato "nacionalista". Mas, pelo menos até aqui, os prognósticos favorecem mais o sr. Miranda Freire, por várias razões. A primeira é que o candidato oficial do PSD se beneficia da sua condição de secretário da Saúde do govêrno estadual, enquanto que o seu companheiro de chapa, sr. Robson Espíndola, poderá concorrer sem deixar a Secretaria de Viação e Obras do mesmo govêrno. Por outro lado, é tido como muito importante o apoio do atual prefeito de João Pessoa, o sr. Apolônio Sales, suplente de deputado federal, obteve cêrca de sete mil votos na última eleição, sòmente na capital.

VICE DE ARGEMIRO

O PSD paraibano marcha coligado para as eleições de governador, em face do prometido apoio do senador Argemiro Figueiredo (PTB) para o seu candidato. Parece certo que o sr. Argemiro deixou de lado as suas pretensões ao govêrno e se satisfaz, por ora, em dar o candidato a vice-governador. Nas eleições de 1962, então, o PSD se compromete a apoiá-lo, à reeleição para o Monroe. Será, aliás, o pleito também terminará o mandato do udenista João Arruda.

R. G. SUL: Definiu-se a UDN

PÔRTO ALEGRE, 17 (Sucursal do DC) — Manifestando-se pelas simpatias pelos nomes dos srs. Ari Delgado para prefeito e Braga Gastal para vice-prefeito, o diretório municipal da UDN de Pôrto Alegre decidiu que só apoiará no próximo pleito "aquêles que, pertencentes aos quadros das agremiações que compõem a Frente Democrática, por suas manifestações e pontos-de-vista já conhecidos, possam traduzir a garantia e segurança da manutenção da referida coligação".

Paralelamente, as indecisões da Frente poderão se agravar com a nova posição adotada por setores do PL, que agora reivindicam para o sr. Manuel Braga Gastal o apoio dos partidos aliados para sua candidatura a prefeito e não mais a vice-prefeito.

NOTA

Terminada a reunião da UDN local, presidida pelo deputado Godói Bezerra, foi distribuída a seguinte nota:

"Considerando a linha política determinada pela última Convenção Estadual da União Democrática Nacional gaúcha, propugnando pela necessidade de manutenção, fortalecimento e se possível ampliação, da Frente Democrática;

Considerando as demarches que vêm sendo mantidas com os dirigentes dos demais Partidos que compõem a citada coligação, visando o problema sucessório municipal;

Considerando que tanto o PSD, como o PL, ou a própria UDN, em seus respectivos quadros, possuem, em abundância, nomes à altura das mais elevadas investiduras e capazes de manter a integridade da coligação, empolgar e merecer a preferência do lúcido e esclarecido eleitorado pôrto-alegrense;

Considerando que a simples indicação de eventuais candidatos partidários, ou de elementos filiados a outras agremiações significaria, em última análise, comprovação de carência de valores;

O Diretório Municipal da União Democrática Nacional, secção pôrto-alegrense, reunido ordinàriamente, fixando posição, torna público que, mesmo respeitando as eventuais manifestações dos órgãos dirigentes dos partidos coligados, recomenda sejam escolhidos tão somente, como candidatos do Partido à prefeitura e vice-prefeitura de Pôrto Alegre, no próximo pleito, aquêles que, pertencentes aos quadros das agremiações que compõem a Frente Democrática, por suas manifestações e pontos-de-vista já conhecidos, possam traduzir a garantia e segurança da manutenção da referida coligação, não escondendo e bem ao contrário confessando, desde logo, na conjuntura atual, sua simpatia pelos nomes dos deputados Ari Delgado e Braga Gastal.

Começou o inquérito da polícia

Instalou-se ontem a Comissão Parlamentar de Inquérito que vai investigar as denúncias de corrupção na polícia, marcando-se o início dos trabalhos pequena crise que não teve maiores consequências.

Inconformados e por não caber à UDN a presidência ou o pôsto de relator, os deputados Menezes Côrtes e José Farney não tomaram parte na eleição para os postos chaves da comissão, pedindo fôsse o fato lavrado em ata.

CÔRTES RENUNCIOU

Seguindo as instruções do líder da maioria, os deputados do PSD, do PTB e do PSP elegeram para a presidência o deputado Alfredo Nasser e para a vice-presidência o deputado Menezes Côrtes, que renunciou ao pôsto, coerente com seu protesto inicial.

Houve apelos, que não surtiram efeito. No segundo escrutínio foi eleito para aquêle pôsto o deputado pessedista Osvaldo Ribeiro. Hoje a comissão voltará a reunir-se, para traçar as normas de trabalho.

ARQUIVAMENTO

Contra apenas os votos dos srs. Paulo Lauro e Alfredo Nasser, a Comissão de Justiça, em sua reunião de ontem, decidiu pelo arquivamento da representação visando à cassação do mandato do deputado Jânio Quadros.

AVIAÇÃO COMERCIAL

Mais uma vez adiou-se, de ontem para a próxima têrça-feira, a reunião programada pela CPI sôbre a aviação comercial, argumentando-se que êsse prazo seria necessário à revisão das provas taquigráficas e sua assinatura pelo brigadeiro Dario Azambuja, cujo depoimento, naquele órgão de sindicância parlamentar, ainda não se deu por concluído.

Cofap vai continuar mais um ano de vida

Plenário da CÂMARA

A Câmara concluiu ontem a votação do projeto que prorroga por mais um ano a vigência da COFAP, aprovando emendas da Comissão de Justiça, que modificam a constituição do seu conselho deliberativo. Rejeitou igualmente o requerimento, para uma segunda discussão, de autoria do sr. Aurélio Viana, líder do PSB.

Fazendo declaração de voto, em nome do seu partido, o sr. Rondon Pacheco, na liderança eventual da UDN, declarou que votara contra o requerimento em face da necessidade de se desobstruir a pauta da Ordem do Dia, para dar lugar ao projeto de Diretrizes e Bases da Educação.

GRANDE EXPEDIENTE

O primeiro orador do grande expediente foi o sr. Abel Rafael (PRP-Minas), justificando projeto de sua autoria, determinando que as emissões de papel-moeda ficarão vinculadas à produção nacional e aos investimentos públicos.

Analisou o orador a conjuntura econômica nacional, assinalando que não se resolvem os nossos problemas pela cópia dos figurinos europeus, pois sendo o Brasil um país de economia comprovadamente dinâmica, em busca de desenvolvimento, com riquezas imensas por explorar, torna-se impossível adotar aqui, no terreno econômico, as soluções que podem surtir bons efeitos nos países de economia estática, como os da Europa, onde as riquezas foram ou estão sendo exploradas. «O que necessitamos — salientou — é de uma solução nitidamente nacionalista, no verdadeiro sentido das nossas peculiaridades».

O segundo orador foi o sr. Rui Ramos (PTB-RGS), que examinou os diversos projetos de reforma agrária, em tramitação na Câmara, sustentando a tese de que a reforma no Brasil «deve ser feita tendo em vista muito mais o homem à terra do que a terra ao homem».

FUNDO DE ENSINO PRIMÁRIO

O sr. Tarcisio Maia (UDN-RGN) apresentou emenda ao orçamento, determinando que o Fundo de Ensino Primário, que, pelo artigo 70, tem uma cota de 2%, passe a ter 3% sôbre a arrecadação tributária da União, reduzindo de 4% para 3% a participação do Fundo de Ensino Superior. No parágrafo único, determina: «um têrço da cota a que se refere o artigo (70) será dividido, igualmente, entre os Estados e a êles entregues pela União, mediante convênio com o Ministério da Educação, para aplicação nos seus sistemas de educação primária, especialmente na melhoria dos vencimentos do magistério».

Calcula-se que essa participação importe num auxílio de 80 milhões de cruzeiros, igual para cada um dos Estados.

PROIBIÇÃO DO PROGRAMA

Respondendo a interpelação do sr. Carlos Lacerda, o sr. João Meneses, pela maioria, declarou que a proibição de um programa de televisão, determinada pelo chefe de Polícia, fôra feita atendendo à solicitação, nesse sentido, do general Mourão Filho, presidente da Comissão Técnica do Rádio, que alegou a transgressão, por parte dos responsáveis pelo programa, das normas que regulam a radiodifusão.

SESSÃO NOTURNA

Nova sessão noturna foi convocada para ontem à noite a fim de se continuar a discussão do projeto de Diretrizes e Bases da Educação.

SÚMULA DA SESSÃO

O sr. Vasconcelos Tôrres (PSD-Est. do Rio) encaminhou requerimento de informações ao ministro da Viação, indagando qual foi a renda bruta diária das Frotas Cariocas e Barreto e Companhia Cantareira de Viação Fluminense, desde que o govêrno assumiu a superintendência do grupo Carreteiro; qual o gasto diário de combustível, custo de reparação das embarcações e ainda o montante da fôlha de pagamento do pessoal e se foram normalizados as contribuições para o Instituto dos Marítimos, o total das subvenções recebidas pelo grupo e relação nominal dos agraciados com os passes-livres, fornecidos anteriormente.

O sr. Castro Costa (PSD-Goiás), encaminhou projeto autorizando o poder Executivo a abrir um crédito especial de um milhão e quinhentos mil cruzeiros para a construção de um teatro para uma agremiação recreativa no seu Estado.

Entre outros falaram no pequeno expediente os seguintes deputados:

Passos Pôrto (UDN-Sergipe), reivindicando, em nome do govêrno do seu Estado, a construção de uma refinaria de petróleo no território sergipano;

Gileno De Carli (PSD-Pernambuco), justificando projeto que regula a destinação da produção de aguardente nacional;

Clidenor Freitas (PTB-Piauí), rendendo homenagem à memória da sra. Beatriz Cavalcanti de Albuquerque, recentemente falecida, e ressaltando o trabalho da extinta em favor da carreira da enfermagem no Brasil;

Adahil Barreto (UDN-Ceara), protestando contra a agressão de que foi vítima o jornalista Jader de Carvalho, ocorrida em Fortaleza;

Fernando Ferrari (PTB-RGS), dirigindo apêlo ao presidente da República no sentido de que auxilie a Maternidade Nita Costa, da Bahia, que acaba de fechar por falta de recursos financeiros;

Adauto Cardoso (UDN-DF), solicitando atenção do procurador-geral da República para o ato da Assembléia Legislativa de Mato Grosso, esbulhando os índios da tribu dos Cabulheus;

Lúcio Hauer (PTB-DF), lendo, para constar dos anais, pronunciamento da Frente Parlamentar acionalista a respeito do empréstimo ao Fundo Monetário Internacional;

Antônio Feliciano (PSD-SP), dirigindo apêlo aos dirigentes da Comissão de Marinha Mercante, no sentido da revogação do ato que suspendeu as subvenções dadas pelos serviços de navegação costeira no litoral do seu Estado.

Dívida de Carreteiro vai a Cr$ 150 milhões

Ao passar o cargo de superintendente das Emprêsas de Transportes Rio-Niterói ao capitão-de-mar-e-guerra Heitor Plaisant Filho, em cerimônia realizada, na tarde de ontem, no salão da Escola de Guerra Naval, o contra-almirante Levi Aarão Reis afirmou que o débito do Grupo Carreteiro, até o dia 22 de maio último, sobe a mais de Cr$ 150 milhões, não se computando nessa importância o crédito do Banco do Brasil que ainda não se manifestou.

Salientou o contra-almirante Reis que o pagamento do pessoal da emprêsa só foi possível graças à Comissão de Marinha Mercante, que adiantou o numerário necessário, e que da arrecadação das passagens, deduzidas as despesas urgentes, restou um saldo de pouco mais de 3 milhões, que foi recolhido àquela Comissão.

DÉBITO

Após afirmar que assumira o cargo de superintendente das Emprêsas do Grupo Carreteiro em situação de emergência conhecida, declarou o contra-almirante Reis que, normalizada a mesma, solicitara dispensa daquele cargo ao ministro da Marinha. Passava-o agora ao capitão-de-mar-e-guerra Plaisant com o tráfego restabelecido e o pagamento do pessoal em dia.

O débito das emprêsas, aduziu, até o dia 22, conhecido pelas reclamações apresentadas depois do edital da CMM de 6 do corrente sobe a mais de Cr 150 milhões, dos quais cêrca de Cr$ 110 milhões são do Instituto de Aposentadoria e Pensões dos Marítimos. Dêsse total, está excluído o Banco do Brasil, que ainda não reclamou seu crédito.

Finalizando, afirmou que o pessoal da emprêsa é muito bom e que, sob a direção do comandante Plaisant, esperava que continuasse a trabalhar com o mesmo entusiasmo e dedicação.

TRANSPORTE ADEQUADO

Falando a seguir, o comandante Plaisant declarou que a "fundamental importância da ligação marítima Rio-Niterói reside no fato de constituir ela o único meio prático de transporte de que dispõe a população dos municípios de São Gonçalo e Niterói, que é subsidiária do Distrito Federal para nêle exercer suas atividades. Estudos anteriores procedidos mostram que a curva de crescimento real da demanda do tráfego Rio-Niterói coincide com a curva de aumento estimada da população do conjunto Niterói-Sete Pontes-São Gonçalo e Neves, caracterizando assim a extrema dependência da população daqueles municípios no sistema de transporte que a ela serve".

ENCAMPAÇÃO

Salientando ser a ligação marítima entre o Distrito Federal e Niterói um serviço de interêsse público, caberia ao Poder Público "adotar uma política de operação dêsse sistema, explorando-o ou outorgando concessão a uma organização particular para fazê-lo". Se tal providência era aconselhável em situação normal, maior ainda se evidenciou a necessidade de sua encampação pelo govêrno, em virtude das ocorrências ùltimamente verificadas. "Foi o que aconteceu, salientou. O govêrno chamou a si o serviço desorganizado que onerava o tesouro com sangrias quinzenais de contribuições que se prolongariam indefinidamente".

Finalizando, declarou ser sua intenção reorganizar o serviço de transporte entre Rio e Niterói e que tenciona exercer sua administração de modo o mais público possível.

Jôgo-do-bicho foi aprovado

Assembléia Fluminense

Na reunião extraordinária realizada na noite do dia anterior, foram aprovados, em discussão final, os projetos nºs 32 e 255, regulamentando o primeiro o jôgo do "bicho" e das corridas de cavalos em todo o território fluminense, através da Loteria do Estado, e o segundo, concedendo meios, inclusive financeiros, ao govêrno para proceder a reforma agrária no Estado, visando a elevar o nível de vida e a beneficiar de um modo geral os lavradores fluminenses.

As duas proposições subiram, ontem, à sanção do governador Roberto Silveira. O projeto que cuida da regulamentação do jôgo, estipula que as chamadas casas lotéricas ou de venda de apostas pagarão, através do Regulamento do Impôsto do Sêlo, uma taxa de localização que variará de 5 a 20 mil cruzeiros nos centros urbanos. Em troca, lhes será permitida a venda de "poules" dos jogos acima citados.

SUMIU

No expediente, o sr. José Janoti, falando pela ordem, reclamou contra o fato do requerimento de sua autoria, que pretende a nomeação de uma Comissão Parlamentar de Inquérito destinada a apurar as causas dos acontecimentos verificados em Niterói, no dia 22 de maio, ter desaparecido, responsabilizando a mesa pelo fato. A proposição para ser apresentada precisa de 18 assinaturas. Daí a dificuldade de substituí-la, uma vez que a maioria já se manifestou contrária à sua aprovação.

UDN vai divulgar manifesto à nação

Na reunião de ontem do Diretório Nacional da UDN, o senador Milton Campos leu o "manifesto à Nação" por êle elaborado conforme decisão tomada anteriormente, e através do qual a UDN pretende oferecer ao povo um "relatório minucioso sôbre o que pensa ser a situação política, econômica e social do país no presente momento.

Ficou decidido que, amanhã, os líderes udenistas na Câmara e no Senado, srs. João Agripino e Vilasboas, lerão da tribuna o Manifesto, ao qual pretende a direção udenista dar o máximo de publicidade.

PESSIMISMO

Nesse manifesto-relatório a direção nacional da UDN exporá seus temores de que venham a ocorrer no país, em futuro próximo, fatos de gravidade, externando uma visão pessimista sôbre a situação econômica, política e social do Brasil.

Num quadro ora sombrio, ora pessimista, o manifesto se reportará aos acontecimentos surgidos de alguns anos para cá em vários pontos do país, tais como os verificados em Niterói, que constituirão o fundamento da tese principal: gravidade do momento nacional.

Petróleo no E. Santo entusiasma Vivaqua

Plenário do SENADO

O sr. Atílio Vivacqua (PR-Espírito Santo) transmitiu à Casa, ontem, com entusiasmo a descoberta de "fortes indícios" da existência de petróleo no seu Estado, notícia esta que, uma vez confirmada, abrirá novas perspectivas para o desenvolvimento do país.

O sr. Gilberto Marinho requereu ao ministro do Trabalho informações sôbre o montante de verbas aplicadas, em 1957 e 1958, pelos Institutos de Previdência e pela ECP na construção de conjuntos residenciais no Distrito Federal, bem como o número de casas construídas, discriminadamente, por aquelas entidades.

MINISTRO

Foi lida, no Expediente, mensagem do presidente da República submetendo à aprovação do Senado a escolha do diplomata Rubens Ferreira de Melo para exercer as funções de ministro junto ao govêrno do Vietnam do Sul, concomitantemente com as funções de embaixador do Brasil na Indonésia.

A matéria foi enviada, para parecer, à Comissão de Relações Exteriores. Ainda no Expediente, foi lido projeto do sr. Silvestre Péricles alterando a atual composição do Tribunal Superior Militar, que passaria a dispor de onze ministros.

I B C

O sr. Lino de Matos ocupou longamente a tribuna, tratando de diversos assuntos e requerendo informações ao ministro da Fazenda sôbre arrecadação e gastos do Instituto Brasileiro do Café.

ALAGOAS

O sr. Freitas Cavalcanti (UDN-Alagoas), que retornou de uma visita ao seu Estado, denunciou a existência de perigosa tensão política naquele Estado, encarecendo, então, a necessidade de serem tomadas medidas de cautela o quanto antes, a fim de impedir a ocorrência de novas violências em Alagoas.

O sr. Jorge Maynard reclamou providências urgentes do Ministério da Fazenda, no sentido de socorrer estabelecimentos hospitalares de Sergipe, ameaçados de fechamento porque as verbas que lhe são destinadas não foram ainda pagas.

ORDEM DO DIA

Na Ordem do Dia, foi rejeitado o projeto do Senado que autoriza a desapropriação e compra de automóveis de aluguel. A seguir travou-se longo debate, que se estendeu até depois das 17 horas, em tôrno da constitucionalidade do projeto oriundo do próprio Senado e que altera a constituição do Conselho Consultivo da Comissão Executiva do Plano do Carvão Nacional, para a admissão de um representante dos mineiros.

O sr. Jeferson de Aguiar, 1º vice-líder da Maioria, defendeu exaustivamente o parecer do sr. Argemiro de Figueiredo, que afirmou a inconstitucionalidade da matéria, enquanto o sr. Vitorino Freire, 2º vice-líder, se colocou em lado oposto. Foi derrotado, por larga margem de votos, o ponto-de-vista defendido pelo primeiro vice-líder, sr. Jeferson de Aguiar. Não houve, porém, quorum suficiente, razão pela qual a matéria será submetida a votos, novamente, na sessão de hoje.

ANIVERSÁRIO DO CLUBE MILITAR

Para convidar o presidente da República a assistir às comemorações que assinalam, no próximo dia 26, mais um aniversário do Clube Militar, estêve ontem no Palácio das Laranjeiras o general Joaquim Justino Alves Bastos, presidente daquela instituição. O sr. Juscelino Kubitschek agradeceu o convite e demorou-se em palestra com o presidente do Clube Militar e outros militares que o acompanhavam.

Carta do Sul

PÔRTO ALEGRE, 17 (Da Sucursal do DC) — A Associação dos funcionários da fiscalização do impôsto sôbre vendas e consignações, através de seu presidente, Coriolano Ulisses Dreger, enviou ao presidente do sindicato da industria suina um telegrama, no qual afirma haver tomado conhecimento das declarações, por êle achadas injuriosas, denunciando a existência do regime de propinas para obtenção do trânsito ilegal de suínos no interior do Estado. Pede, o telegrama, maiores esclarecimentos, tendo em vista a gravidade das acusações.

— :: —

Viajou, hoje, para o Rio, o sr. Válter Werner Hack, diretor do Banco do Rio Grande do Sul, a fim de tratar, junto às autoridades federais, de política creditícia, visando aos financiamentos para o Rio Grande do Sul.

— :: —

Foi aprovada, pelo Conselho Executivo do Departamento Autônomo de Estradas de Rodagem (DAER), a concorrência pública para execução do trecho 40,4 — 60,4, da estrada federal BR-38 — Pelotas-Bagé, sendo vencedora a firma Construtora Continental de Rodovias Ltda.

— :: —

O prefeito Sucupira Viana regressou do Rio afirmando que necessita apenas remeter documentação suplementar para que o Ministério da Saúde instale creches e postos de puericultura em Pôrto Alegre.

— :: —

A direção do Centro de Pesquisas e Orientação Profissional realizará uma reunião com todos os diretores de grupos escolares hoje, a fim de discutir os novos programas de ensino e outros assuntos de caráter educacional.

— :: —

O sr. Aurélio Ghiloso, proprietário do tradicional restaurante que tem seu nome, está agora dirigindo o restaurante do Aeroporto Salgado Filho, antes entregue a japonêses, que ali acumularam tamanha sujeira que despertou o clamor público. Ghiloso é quem melhor serve. Pena que a DAC mantenha pouca luz naquela concentração de passageiros.

— :: —

A Secretaria de Administração encaminhou à apreciação do governador Brizola o processo que estuda a conveniência de um único edifício para a instalação das sete novas secretarias de Estado e de mais uma das antigas. O edifício que apresentou melhores condições para a instalação das mesmas, encontra-se situado na Av. Salgado Filho, em fase final de construção, com 26 andares e um total de 16 mil metros quadrada de área construída, dos quais onze mil metros quadrados aproveitáveis.

RGS: não havia dúvida sôbre a encampação

PÔRTO ALEGRE, 17 (Da Sucursal do DC) — "Não tínhamos nenhuma ilusão sôbre o pronunciamento do Tribunal de Justiça do Estado, sôbre o nosso mandado de segurança contra o ato de encampação da Cia. Energia Elétrica Rio Grandense (CEERG) — declarou, hoje, ao DC, o sr. Lothario Pabst, ex-vice-presidente dessa emprêsa na capital gaúcha.

Disse, ainda, o entrevistado, que será impetrado recurso no Supremo, que, assegura, já tem firmado decisões que virão beneficiar a recorrente. Considerou "uma pena" haver o governador Brizola manifestado desejo de não mais resolver o problema por meios suasórios, e sim por intermédio da Justiça, acrescentando não existir qualquer movimento da encampada visando a uma reaproximação com o Estado para um entendimento.

TRIBUNAL UNÂNIME

Recordamos que os vinte desembargadores presentes à sessão plena do Tribunal de Justiça, decidiram, por unanimidade, pela legalidade e constitucionalidade do ato de encampação da Cia. Energia Elétrica Rio-Grandense. Quanto ao montante do depósito prévio de Cr$ 20 milhões, arbitrado pelo juiz da 1.ª instância e realizado pelo poder público para ser imitido desde logo na posse dos bens da emprêsa, é que houve dois votos no sentido de que tal depósito deveria ter sido fixado em nível mais elevado, razão porque concediam o mandado de segurança em parte. Por outro lado, dezoito desembargadores assentaram que fôra corretamente arbitrado o montante do depósito, tendo essa última e vencedora corrente salientado que a ex-concessionária nem siquer impugnara, em juízo, o valor assim arbitrado.

EXPECTATIVA

O sr. Lothario Pabst, que se fazia acompanhar do sr. John Fitch, vice-presidente da Companhia no Rio de Janeiro, adiantou, ainda, ao DIARIO CARIOCA, que continua a fornecer, normalmente, o gaz às populações de Pôrto Alegre e Canoas, mas que como tal regime é notòriamente deficitário, aguarda uma iniciativa do govêrno gaúcho, a fim de ser encontrada uma solução para o caso.

BANCO REAL BRASILEIRO S. A.

Agência de Brasília

Av. Central

SINDICATO DOS EMPREGADOS EM ESCRITÓRIOS DAS EMPRÊSAS DE NAVEGAÇÃO DO RIO DE JANEIRO

Rua dos Andradas, 96 — 4.º andar — Sala 401 — Tel.: 43-3245

Edital de Convocação

De ordem do senhor Presidente, fica convocada uma Assembléia Geral Extraordinária a realizar-se na Sede do Sindicato, no próximo dia 19 (sexta-feira), em primeira e segunda convocações, às 16,00 e 18,00 horas respectivamente com a seguinte

ORDEM DO DIA:

a) Leitura e aprovação da Ata da Assembléia anterior.
b) Dar conhecimento das demarches junto à Comissão de Marinha Mercante, com referência nos itens reivindicatórios.

Rio de Janeiro, 16 de junho de 1959.

ass, LAÉRCIO BENEVIDES MACHADO
1.º Secretário

INSTITUTO DOS INDUSTRIÁRIOS
DEPARTAMENTO DE SERVIÇOS GERAIS
DIVISÃO DE SERVIÇOS AUXILIARES
CONCORRÊNCIA PÚBLICA N.ª 38/59
AVISO

1 — Faço saber aos interessados que no «Diário Oficial» — Seção I — de 10-6-59, às páginas 13.353/4, foi publicado o Edital da Concorrência em epígrafe, para o fornecimento de Uniformes.

2 — As propostas deverão ser entregues até às 14,00 horas do dia 25 de junho de 1959, na Seção de Compras, à Avenida Almirante Barroso, 78 — 3.º andar, quando se dará o encerramento da aludida concorrência.

ARCYRIA DE CASTRO SOCRATES
Chefe do Serviço de Material

SINDICATO NACIONAL DOS OFICIAIS DE MÁQUINAS DA MARINHA MERCANTE

EDITAL DE CONVOCAÇÃO

ASSEMBLÉIA GERAL EXTRAORDINÁRIA

De ordem do sr. Presidente esta Secretaria convoca a todos os associados quites, a comparecerem à Assembléia Geral Extraordinária a realizar-se no dia 19 do corrente, sexta-feira, às 16,00 e 17,00 horas, respectivamente, em 1.ª e 2.ª convocações, para tratar dos seguintes assuntos:

a) Leitura, discussão e aprovação da Ata da Assembléia anterior;
b) Apresentação para aprovação pela Assembléia, da nova tabela de vencimentos para a Classe;
c) Bem geral.

Rio de Janeiro, 16 de junho de 1959.

ODILON BRASIL
Secretário

SUL AMÉRICA CAPITALIZAÇÃO, S.A.

COMPANHIA NACIONAL PARA FAVORECER A ECONOMIA
CAPITAL REALIZADO
SEDE SOCIAL
R. DA ALFÂNDEGA, 41 - ESQ. QUITANDA
RIO DE JANEIRO

FORAM CONTEMPLADOS EM TODO O BRASIL PELO SORTEIO DE 30 DE MAIO DE 1959
256 TÍTULOS NO VALOR TOTAL DE Cr$ 8.740.000,oo
COM AS SEGUINTES COMBINAÇÕES

SEI HRH EEU ISH KSA HSP

LISTA PARCIAL SUJEITA A CONFIRMAÇÃO
CAPITAL FEDERAL

MIRAN KALEKIAN, industrial	200 000	ILZA BITENCOURT, bancária	20 000
CORA MELLO PENNA	100 000	KOPEL SZWARCBERG, contador	20 000
ALVARO FERNANDES SERRA, industriário	100 000	HÉLIO SAMPAIO PEREIRA, bancário	20 000
ZULEIDE BEZERRA CAVALCANTI, p/s/f.º Haroldo	100 000	JANET LILIAN ESTILL, professora	20 000
HARRY ALBERTO SCHNARNDORF, militar	50 000	JOSE VINICIUS MACIEL MENDES, industriário	20 000
AUGUSTO DE BARROS VASCONCELLOS MACHADO	50 000	HAROLDO MAGNONI, comerciário, p/s/f.º Haroldo	20 000
Dr. MERVAL SOARES PEREIRA, médico, p/s/ espôsa	50 000	ANTONIO MANGIA	10 000
ROBERTO PEREIRA TELES	30 000	RACHID RAD TANNURE	10 000
CARLOS MOREIRA DA SILVA SOBRINHO, industrial	30 000	HELENA FERREIRA BASTOS	10 000
OSWALDO S. VIGNA, repres. comercial (2 títulos)	30 000	JULIETA DA COSTA COELHO	10 000
ALCEU PEREIRA DE ARAUJO	25 000	ADELAIR DOS SANTOS COUTO	10 000
JAYME DA SILVA, comerciário	25 000	PERCY C. MURRAY, banqueiro	10 000
ORLANDO DE REZENDE CHAVES	25 000	IMPERIALINA NOGUEIRA DA CUNHA	10 000
RENHA & CIA. LTDA.	20 000	ANTONIO DA SILVA, comerciário	10 000
JOAO CABRAL HUGUET, militar	20 000	HUMBERTO SIMIONI, comerciário	10 000
GILDA MANHAES DA ROCHA, p/s/ irmã Maria Alice	20 000	MARIA THEREZINHA DE ALBUQUERQUE	10 000

ESTADO DO RIO — ESPIRITO SANTO

FERNANDO REGO DE ALMEIDA — Campos — E. Rio	50 000	HELENA SUCKOW AMARAL — Barra Mansa — E. Rio	20 000
GERALDO PINTO FERREIRA — Gov. Portela — E. Rio	50 000	GERALDO DI BIAS E FILHO — Barra do Piraí — E. Rio	20 000
MARIA LOURDES CRUZ PEREIRA SILVA — Niterói	30 000	EUGENIO JOSE' POLISSENI — Nova Friburgo — E. Rio	20 000
MANOEL BRAGA DO PRADO — Nova Iguaçu — E. Rio	30 000	JOSE' JOAQUIM P. DE CARVALHO JR. — Niterói	10 000
OLYMPIO VASCONCELOS — Quissaman — E. Rio	30 000	CASTO S. ELIAS, industrial — Campos — E. Rio	10 000
VIRGINIA DA SILVA PINTO — Niterói	25 000	ANTÔNIO RANGEL DE ABREU — Campos	10 000
ANTÔNIO BAPTISTA DE OLIVEIRA, p/s/f.º — Campos	25 000	OTILIA TOBIAS NASCIMENTO — Volta Redonda	10 000
JOSE' FIGUEIREDO — Petrópolis — E. Rio	20 000	JOSE' ANTÔNIO DE SOUZA — Sampaio Correia	10 000
ATINAH MANSUR TALHADA — Campos — E. Rio	20 000	JAIRO MORAIS RAMOS — Vila Velha — E. Santo	50 000
NEWTON TEIXEIRA FERRAZ — Resende — E. Rio	20 000	LUIZ COLNAGO — Itarana — E. Santo	10 000

ATÉ MAIO DE 1959 FORAM CONTEMPLADOS TÍTULOS NO VALOR TOTAL DE Cr$ 1.063.760.000,oo

O PRÓXIMO SORTEIO SERÁ REALIZADO NO DIA 30 DE JUNHO CORRENTE

Diario Carioca

Fundado em 17 de julho de 1928

RIO DE JANEIRO, 18 DE JUNHO DE 1959

Nossa opinião

Mau agouro

EMBORA faltem apenas dez meses e alguns dias da data fixada por lei para transferência da capital federal para Brasília, o Senado não conseguiu, sequer, chegar a um entendimento em tôrno da emenda constitucional indispensável à instalação e organização do Estado da Guanabara. Interêsses os mais variados se vêm chocando na Comissão Especial criada no Monroe para estudar o assunto, aprofundando as divergências e impossibilitando uma decisão serena sôbre a matéria.

Hoje, segundo nos informou, o senador Cunha Melo, como presidente da Comissão Especial incumbida de emitir parecer sôbre o projeto de emenda constitucional elaborado pela comissão mista de deputados e senadores, dará por encerrados os trabalhos daquele órgão, sem que se adote solução alguma. Limitar-se-á o senador amazonense a encaminhar à Mesa os três projetos existentes, para que sejam submetidos a plenário sabendo-se de antemão que nenhum dêles tem qualquer possibilidade de aprovação. Meses de estudo, portanto, darão em nada, permanecendo de pé, cada vez mais premente, um problema de importância vital para os três milhões de habitantes do futuro Estado, e de grande significação para todo o país.

A intromissão de dispositivos no projeto inicial, visando à defesa de interêsses vários, tornou-se uma arrancada para a tumultuação dos trabalhos na Comissão Especial, onde hoje cada membro tem um pensamento diferente e se bate, intransigentemente, para uma fórmula própria. Não bastaram as dificuldades naturais à matéria, nem as divergências em tôrno de pontos importantes como aquêles que dizem respeito ao direito de voto dos futuros habitantes de Brasília, e à liberdade de organização de seus trabalhadores em sindicatos de classe. A essas dificuldades, inevitáveis, outras foram acrescentadas, ora com o objetivo de assegurar alguns anos a mais de mandato aos atuais vereadores cariocas, ora visando a transformar nossos edis em constituintes, ou com a pretensão de se restringir o direito de propriedade na futura capital. Não faltou sequer a intenção de se criar uma exdrúxula "comissão de juristas eminentes" através da qual o sr. Afonso Arinos surpreendentemente deseja que o Congresso delegue a outrem suas atribuições, numa castração da soberania popular, desde que sòmente a uma Assembléia Constituinte deve tocar a tarefa de elaborar a Constituição que regerá o Estado da Guanabara.

O tumulto que vem predominando na Comissão Especial do Senado chegou a ponto de fazer com que juristas reconhecidos cometessem, na pressa de impôrem seus pontos-de-vista, heresias as mais berrantes, bem como de levar o senador Afonso Arinos a colocar sua chancela num substitutivo alucinado, em nada condizente à sua reputação de jurista e político.

O necessário é que os apressados esfriem suas cabeças, libertando-se os senadores de teimosias e interêsses secundários, para agir meramente como legisladores, com o único objetivo de dar ao país a legislação indispensável à concretização da mudança da capital e, finalmente, de garantir ao Estado da Guanabara condições mínimas para que enfrente, tão bem quanto possível, os muitos problemas que lhe advirão tão logo seja instalado.

Embaixadas acéfalas

O EMBAIXADOR do Brasil junto ao govêrno de Washington afastou-se do cargo, mas não se exonerou. Continua como chefe da nossa Missão Diplomática nos Estados Unidos e, certamente, percebendo milhares de dólares todos os meses. Assim é mais agradável e confortável fazer política no interior do país.

Por mera coincidência, ou outro motivo qualquer, o novo embaixador norte-americano ainda não apresentou suas credenciais ao govêrno brasileiro. Dêste modo, as duas maiores nações do continente estão momentâneamente com suas embaixadas acéfalas, enquanto surgem alguns problemas delicados, que exigem prontas e adequadas soluções. Tais circunstâncias não são de molde a favorecer o pan-americanismo, nem mesmo as tradicionais relações de amizade que unem as duas grandes democracias continentais.

As exigências do FMI

ALGUMAS confusões estão sendo feitas em tôrno das exigências do Fundo Monetário Internacional.

Em resumo, foram as seguintes: exportação de todos os produtos brasileiros livre exceção do café e do cacau, que ficariam durante certo período com a taxa de oito cruzeiros por dólar; imediata supressão de restrições ou subsídios cambiais, inclusive combustíveis e trigo. Essas recomendações significariam, de um lado, vender mais café e mais cacau em troca da mesma quantidade de divisas; de outro, aumentar o preço da gasolina, óleo e pão.

O nosso govêrno não aceitou as exigências, sob o fundamento de que afetavam a economia e o bem-estar da coletividade. O povo não suporta nova alta do custo de vida. Elevar o custo dos combustíveis líquidos e o trigo seria repetir os protestos e as agitações que já se verificaram no país.

O F. M. I. mostrou-se insensível às ponderações dos delegados brasileiros e o chefe do Estado mandou suspender as negociações.

Férias Prejudicadas

AS provas parciais nas Faculdades da Universidade do Brasil não se realizaram na data prevista pelo calendário escolar. E que os órgãos estudantis decretaram a greve e colocaram "piquetes" nas portas das Escolas onde se iam efetuar os exames do meio do ano.

Muitos alunos se mostraram surpresos e protestaram contra a atitude dos seus colegas. Haviam estudado e queriam gozar suas férias tranqüilamente, sem se preocuparem com os livros. Assim não aconteceu. Parece que o ministro da Educação resolveu marcar novas datas para as provas, logo que termine o movimento grevista. Possìvelmente em agôsto.

Talvez pela primeira vez na vida universitária brasileira — e contra a vontade da maioria dos estudantes — foi quebrada êste ano a tradição das férias após os exames de junho. A mocidade terá de estudar durante o mês de julho a fim de não ser surpreendida com notas baixas nos concursos do início de agôsto.

O fato não agradou a ninguém. O Ministério da Educação não conseguiu evitar a anormalidade, com todo o seu conjunto de conseqüências lamentáveis.

"Moços Louros"

NOS BONS tempos, que são sempre os passados, os moços louros cariocas eram tementes a Deus e respeitadores das famílias. Faziam suas serenatas líricas e gostavam de "beber vinho de luz no cristal das estrêlas". Pelo menos é assim que êles aparecem nas páginas dos romances da época que as nossas avós liam entre suspiros e lágrimas furtivas.

Hoje pelo que noticiam os jornais, êles se modificaram muito. Andam pelas manhãs da zona sul à cata de jovens estudantes para suas "curras" nas matas da Tijuca. Transviaram-se na cidade grande. Não respeitam as virtudes das moças, não têm medo do inferno, nem acreditam nessa entidade metafísica que é a nossa Polícia Civil.

Cansados certamente, das conquistas fáceis e das "fofocas" noturnas na estrada do Joá, os "moços louros" da atualidade querem mesmo as menininhas que acordam cedo para as aulas ou "gazetas" colegiais. Pelo jeito, mudaram êles e mudou o Rio. E também a Polícia, que antigamente prendia os que atentavam contra a moral dos costumes.

IMUNIDADE NA INDISCIPLINA

MAURÍCIO DE MEDEIROS
(da Academia Brasileira de Letras)

VELHO professor, com mais de 40 anos de exercício do magistério, no qual sempre estimei o convívio com os moços que se sucediam nas várias turmas a que eu ia ensinando, é natural que observe com melancolia o gráu de crescente indisciplina que se vai notando na vida estudantil, atingindo, já hoje, a órbita do respeito que os jovens devem a seus mestres.

No começo dêste século, um estudante de medicina, reprovado sistemàticamente por determinado professor, entendeu de tomar um desforço físico dêsse mestre e o agrediu na Rua do Ouvidor. Cientificada do ocorrido, a Congregação se reuniu e suspendeu por dois anos o aluno indisciplinado. Ao corpo discente de então não ocorreu nenhuma atitude de protesto.

No govêrno Bernardes, sendo diretor da Faculdade de Medicina meu ilustre colega Rocha Vaz, tive um incidente de rua com um aluno, participante de um grupo do qual partira um epíteto que julguei ofensivo. Realizava-se na ocasião um concurso bulhento e eu dera nota baixa à tese do candidato das preferências da estudantada. Por isso fui insultado pelo grupo ao qual tomei imediatas satisfações. O incidente só não teve maiores conseqüências porque, por feliz acaso, passava na ocasião êsse mesmo Calvino Filho, cuja morte ontem pranteei. A coisa morreu ali.

Mas no dia seguinte recebi na redação do "Diário de Medicina", que eu então dirigia, a visita de um sextanista, que trabalhava comigo no laboratório de Patologia Geral e ia pedir-me desculpas pelo que seu irmão dissera e, ao mesmo tempo, solicitar que eu não levasse o caso ao conhecimento da Congregação. Lamentando que o incidente se tivesse passado com seu irmão, respondi-lhe o que me pareceu justo: nunca me passara pela cabeça a idéia de levar o caso ao conhecimento da Congregação, pois aquilo fôra um incidente de rua, que na rua mesmo se resolvera.

A conseqüência de minha atitude foi grangear o respeito e estima de todo o corpo de alunos. Isso foi há uns 30 anos. Se fôsse hoje, os alunos promoveriam o meu massacre por ter agredido um estudante e talvez até pedissem a minha punição, como estão agora fazendo com o diretor, que êles aprisionaram dentro da própria Faculdade, os alunos das "Ciências Médicas"...

A verdade é que êsse diretor não agrediu nenhum aluno, não desacatou nenhum membro do corpo discente. Êle é que foi moralmente agredido com a ignominiosa detenção com vários outros professôres na sala onde se encontravam.

Que medida punitiva foi tomada contra tamanha afronta? Não podendo individualizar a culpa, a Congregação resolveu suspender os trabalhos escolares por dois meses.

Em vez de mandar proceder a sindicâncias para apurar a quem cabia a responsabilidade do ato de indisciplina, as autoridades superiores do ensino entram em confabulação com os indisciplinados e aceitam com êles discutir a sua sugestão de uma encampação onerosa da Faculdade, onde ninguém mais se sentirá com autoridade para tomar qualquer espécie de medida, seja disciplinar, seja didática, seja administrativa...

A Prefeitura vai encampar uma casa de ensino a que falta o que dá estrutura a instituições dêsse gênero: a disciplina !... Valerá a pena?

NÍQUEL PARA INDÚSTRIA

EMBORA seja ainda inexpressiva a nossa produção de níquel, sua carência não é fantasma que cause receios ao nosso desenvolvimento industrial, uma vez que contamos com jazidas descobertas e prospectadas de minérios ricos e de fácil tratamento.

E' de salientar, porém, que o processo de industrialização nos dias de hoje exige uma participação crescente dêsse metal, bastando considerar-se que a produção mundial de níquel passou de 18.200 toneladas, em 1934, para 217.200 toneladas em 1954.

MINÉRIOS

Pertencem à Companhia Níquel Tocantins, do grupo Votorantim, as ricas minas situadas em Niquelândia, no Estado de Goiás. Uma prospecção cuidadosa realizada em área limitada dos depósitos de minério, revelou uma quantidade superior a 2 milhões de toneladas de minério com um teor de 4,5 por cento em metal. O total porém dos depósitos é muitas vêzes maior, mesmo para minério dêsse teor, havendo concentrações, em alguns locais onde tal porcentagem sobe até 16 por cento. Tomando para comparação o teor das grandes minas do Canadá, maior produtor de níquel do mundo, que gira em tôrno de 1,2 por cento de níquel, as reservas das jazidas de Niquelândia podem ser elevadas para várias dezenas de milhões de toneladas.

A companhia detentora da concessão de exploração dessas jazidas já tem prontos os planos para instalação de uma usina de produção, à base de concentração em forma de ferro-níquel, por meio de fôrno elétrico. Planeja montar uma usina hidrelétrica para tanto, aproveitando um desnível do Rio Tocantins, a 35 quilômetros do local escolhido para a usina metalúrgica.

Outra importante jazida de minério de níquel, está já em exploração pela Companhia Níquel do Brasil, encontra-se no município de Liberdade, no Estado de Minas Gerais. Usando fôrno elétrico de redução a emprêsa iniciou em 1935 a fabricação de 200 toneladas por ano, de liga ferro-níquel, com um teor de 22 por cento de níquel. Hoje tal produção não conseguiu ultrapassar ainda as 300 toneladas anuais, embora tenha sido elevado para 27 por cento a percentagem do níquel na liga, o que representa 81 toneladas por ano do metal puro. As reservas de minérios em Liberdade são calculadas em mais de 300 mil toneladas com um teor médio de 1,8 por cento.

E' assinalada outra ocorrência de valor econômico, em Ipanema, município da Zona da Mata do Estado de Minas Gerais, sôbre a qual porém não foram feitos senão estudos preliminares, mas auspiciosos.

CONSUMO

Segundo trabalho do engenheiro Amintas Jacques de Morais, transcrito na revista "Engenharia, Mineração e Metalúrgia", o consumo atual de níquel no Brasil anda em volta das 600 toneladas anuais. Com a diversificação do nosso parque industrial êsse consumo deverá atingir as 3.000 toneladas em 1960, para subir a 4.000 em 1965. A despeito da insignificante produção atual, as reservas de minérios e os planos elaborados para seu aproveitamento permitem prever que a produção de 1965, bastará ao consumo e deverá mesmo ultrapassá-lo.

Recorde inglês

As exportações do Reino Unido, em maio último, atingiram 299 milhões, 200 mil libras esterlinas, batendo o récorde de todos os tempos, até agora em poder do mês de maio de 1957. A referida cifra, que não é definitiva, acaba de ser divulgada pelo Ministério do Comércio da Grã-Bretanha.

As importações decresceram, depois de haverem atingido alto nível em abril. O "deficit" comercial visível foi de um milhão e 500 mil libras, o menor até agora registrado. (BNS-DC)

Café à Hungria

Pelo vapor italiano "Britone" foi feito embarque de café destinado a Hungria por intermédio da firma Anderson Clayton e Cia. Ltda. O café vai ainda acompanhado de certificados de origem e sanidade vegetal, providência essa a que não estão mais sujeitos os embarques de café por determinação das próprias autoridades. — (Asap.).

O Que Se Diz:

... QUE o sr. Carlos Lacerda vem propalando entre os seus companheiros da UDN que quando chamou de "sinistro" o sr. Jânio Quadros não aludia aos seu tortuosos processos de fazer política, mas à sua horrenda catadura física...

●

...QUE o deputado Fernando Ferrari foi chamado a São Paulo com urgência, ontem à tarde, atendendo imediatamente ao convite...

●

...QUE no Rio Grande do Norte inverteram-se os papéis da oposição e do govêrno, pois enquanto o sr. Dinarte Mariz declara que a situação econômica do Estado poderá evoluir para um "quebra-quebra", o deputado Ângelo Varela (Partido Democrata Cristão) telegrafa aos deputados federais pedindo que se propale no Rio que lá a situação é de calma...

●

...QUE o sr. Osvaldo Lima Filho formalizou o seu ingresso no PTB, mediante o direito que lhe foi atribuído de indicar o presidente do Instituto Agronômico do Norte, e que agora, levado à liderança da bancada, resolveu abrir mão da indicação tendo em vista conciliar interêsses dos seus correligionários pernambucanos...

CATETE E ARREDORES

JUSCELINISMO DO ALTO

— "Não é só questão de sorte, eu sempre tive a certeza de que Deus é juscelinista" — disse ontem o presidente da República, querendo manifestar aos parlamentares baianos sua alegria pela abertura de novas e fecundas frentes de petróleo na Bahia, precisamente numa hora difícil para o país.

GUERRA FRIA

O jornalista Carlos Castelo Branco seguiu ontem para a Europa, onde entrevistará Jânio, Jango e outros políticos brasileiros temporàriamente afastados da cena nacional. Castelo leva também uma carta do deputado Magalhães Pinto, presidente da UDN, para o ex-governador de São Paulo. Mas essa carta não é "a carta". E' outra carta.

TRANSFERÊNCIA

O governador Parsifal Barroso levou para o sr. Juscelino Kubitschek uma volumosa pasta de nomeações federais, no Ceará. Depois de assinar até dar câibras nos dedos, o presidente desabafou para o seu ex-ministro: "Acho que agora você conseguiu colocar no plano federal todos aqueles que demitiu no Estado".

TANCREDO BIS

Para disfarçar um requisitório sôbre a reforma ministerial, o líder Armando Falcão pegou o deputado Carlos Murilo (PSD-Minas) que ia passando, disse do seu prestígio junto ao presidente da República e perguntou aos circunstantes se não era êle, com efeito, a cara do sr. Tancredo Neves. "Um Tancredo bem recauchutado, naturalmente" — ressalvou o líder. Por sua vez, o sr. Carlos Murilo observou que não basta ser trancrediano na aparência, mas também no destino político.

NADA 4 VÊZES

Pergunta-se ao deputado Fernando Ferrari se recebeu êle alguma palavra do vice-presidente João Goulart, a propósito de sua destituição da liderança petebista na Câmara. Ferrari não se limita a uma negativa única. Responde: "Nada. Nada. Nada. Nada".

CORRESPONDÊNCIA (VIII)

"La Revue Française", por um lapso histórico (que entretanto não nos chega a melindrar) manda de presente a JK um postal colorido com o retrato do ditador Solano Lopes, aquêle paraguaio que, antes mesmo do futebol, já queria fazer um gol no Brasil.

Pedro Gomes

Panorama Econômico NO BRASIL E NO MUNDO

Revolução industrial em apenas três anos

EIS uma data importante no panorama industrial do país e que cresce de significação no momento atual: o terceiro aniversário do GEIA, ocorrido no dia 16.

Para o grande público, o GEIA surgiu com aquela exposição no Aeroporto Santos Dumont. Até então, era pouco mais do que uma nova e curiosa sigla, que muitos diziam representar "os quindins" do presidente JK, sem se saber bem por quê. Havia curiosidade, mas também ceticismo: "vamos ver em que é que dá; será prá valer?".

A exposição mostrou que sim. Era mesmo pra valer. Milhares de pessoas examinaram, orgulhosas, as partes de um caminhão já produzidas no Brasil. Eram poucas ainda. Faltavam motores, rodas, engrenagens, isso e mais aquilo. Mas os gráficos já indicavam o que seria feito nos anos seguintes, marcando os prazos. Não havia por que duvidar, ia-se mesmo fabricar automóveis no Brasil.

O GEIA justificou plenamente as esperanças e o entusiasmo despertados entre o povo. A indústria se instalou com êxito, a parte da produção nacional cresceu de mês a mês. Os que não acreditavam tiveram de ceder. E tudo em tempo recorde, incrível. Três anos apenas após o decreto que criou o GEIA, já estamos fabricando quase tudo aqui. Mais um pouco e poderemos produzir caminhões integralmente nacionais, isto é, teremos instalada e consolidada entre nós uma indústria altamente complexa, cuja existência muitos consideram como a expressão por excelência de uma economia industrial moderna. Uma mudança, pois, de qualidade, com profundas repercussões em tôda a vida econômica do país.

Como foi possível êsse quase milagre, sem ditaduras nem drásticas compressões? Bàsicamente, o segrêdo do êxito consiste em que o govêrno, conhecendo prèviamente as condições do mercado, já maduras para o cometimento, soube realizar uma inteligente mobilização e coordenação de fatôres, utilizando hàbilmente aquêles instrumentos de política econômica que são o fisco e contrôle do comércio exterior. Graças aos estímulos de ordem fiscal e cambial foi possível atrair imensos capitais estrangeiros e nacionais, dominar com rapidez a tecnologia adequada, impelir, enfim, os empresários a que se dedicassem a um novo ramo.

Mas não apenas isso. Era preciso encontrar a forma apropriada de organização, capaz de levar à prática a coordenação de fatôres e dar continuidade ao processo. E, acima de tudo, buscar os homens aptos a dar vida ao plano, a lutar por êle incansàvelmente.

Cumpre dizer que o govêrno encontrou a solução feliz para êsses dois problemas.

V. M. K.

Destruir trigo

O presidente Eisenhower recusou formalmente encarar a possibilidade dos Estados Unidos destruirem os excedentes de trigo de que dispõem.

Interrogado a êsse respeito em entrevista à imprensa, o presidente declarou que não podia prognosticar a destruição dos excedentes de trigo porque se tratava de um gênero "produzido pelo suor do povo para o bem do povo". (FP-DC)

Túnel: financiado

O sr. Hélio Santi telegrafou ontem dos Estados Unidos, para o presidente do Comitê Pró-Construção do Túnel Rio-Niterói, sr. Djalma Nunes, comunicando que tôdas as firmas norte-americanas que já haviam manifestado o seu interêsse por aquela obra, que são em número de 21, reafirmaram agora o seu propósito de habilitar-se, não sòmente construir o túnel, como a financiá-lo.

O sr. Hélio Santi foi aos Estados Unidos, a expensas do próprio Comitê, a fim de reexaminar o problema do financiamento da obra com emprêsas especializadas dos Estados Unidos. O resultado da consulta, sabe-se agora pelo telegrama enviado ontem, foi cem por cento positivo.

Cooperativas

O Serviço de Economia Rural do Ministério da Agricultura registrou 17 novas cooperativas assim distribuídas nos seguintes Estados: São Paulo, 9 entidades cooperativas cujas subscrições chegaram a Cr$ 3.323.152,00. Santa Catarina e Rio G. do Sul com duas cada, e subscrições de Cr$ 971.600,00 e Cr$ 111.050,00 respectivamente. Goiás, Paraná, Distrito Federal e Espírito Santo com uma cada e subscrições de Cr$ 298.000,00, Cr$ 230.500,00, Cr$ 100.000,00 e Cr$ 70.00,00 respectivamente. O total geral das subscrições atingiu a Cr ... 5.14.32..

ATA: diretoria

Realizou-se durante os dias 15 e 16 do corrente, na sede da 1ª Pagadoria do Tesouro Nacional, no Ministério da Fazenda, a eleição para o triênio 1959-1962 da Diretoria da Associação dos Tesoureiros Auxiliares do Brasil "ATA".

Ao pleito compareceu grande número de associados que elegeu por unânimidade a nova diretoria, assim constituída: presidente — Armindo de Jesus Trinta; vice-presidente — Renato Marques Alvim; secretário — Agrícola Brandão Serra; vice-secretário — Francisco Heyder Borba; tesoureiro — José Saldanha Marinho; vice-tesoureiro — João Lourival de Morais e bibliotecário — Antônia Pistono Beltrão.

Responsabilidade

O subsecretário de Comércio dos Estados Unidos, sr. Henry Kearns, reiterou em Kington, ante a 9a. Assembléia Anual da Câmara de Comércio das Américas que se realiza nesta cidade da Jamaica, a responsabilidade dos Estados Unidos na ajuda à América Latina em seu plano de desenvolvimento econômico.

Acrescentou que "é inflamada a paixão da América Latina por seu desenvolvimento econômico" e que os Estados Unidos têm obrigação de ajudar os latino-americanos.

Kearns reconheceu a necessidade de ajuda estrangeira mas afirmou que o verdadeiro desenvolvimento econômico seria fomentado melhor com a criação do "espírito da iniciativa livre". (UPI-DC)

Operação Trieste

Foi iniciada no pôrto de Santos a "Operação Trieste", levando o navio "Lóide Bolívia", para o pôrto livre da Itália, onde o Brasil principia a experiência de entreposto de café o primeiro carregamento do produto, constante de 30 mil sacas. — (Asap.).

Peru partidário

O presidente da Câmara dos Deputados do Peru, sr. Javier Ortiz de Zevallos, disse, anteontem, em Haia, num banquete, que seu país é um grande partidário do estabelecimento do Mercado Comum Latino-Americano.

Falando brevemente no banquete oferecido em sua honra pelos presidentes das duas Câmaras Parlamentares da Holanda, por motivo de sua visita de três dias a êste país, o sr. Ortiz de Zevallos declarou que os países latino-americanos, especialmente o Peru, estão grandemente interessados no movimento de integração européia. (UPI-DC)

Geada ameaça

Os cafeicultores do Norte do Paraná estão seriamente preocupados com o declínio acentuado da temperatura, que chegou atingir, em alguns locais, menos de 2 graus. Perdura a ameaça de geadas, o que viria anular completamente a safra do corrente, trazendo incalculáveis prejuízos à lavoura cafeeira. (TP).

Vendeu todo café

Segundo a Companhia Salvadorenha do Café, as exportações de café de Salvador em abril somaram 259.471 sacas, elevando o total das exportações para os primeiros sete meses da temporada a 1.028.015 sacas, em relação a 776.414 sacas para idêntico período da temporada passada. Do total de abril, ... 75 420 sacas foram para os Estados Unidos, e 184.051 sacas à Europa. Segundo os exportadores, apenas quantidades pequenas da atual colheita restam sem vender. (Ansa)

Café por avião

Chegou a Manaus, de avião, a partida de trezentos e trinta e três sacas de café enviadas pelo Instituto Brasileiro do Café, consignadas ao govêrno do Estado.

O governador determinou a entrega de 300 sacas para os moinhos e 33 sacas à Casa do Trabalhador para à venda aos operários, ao prêço de vinte cruzeiros o quilo. — (Asap.).

Redução de cotas

O Conselho Internacional do Açúcar resolveu por unânimidade, hoje, impôr às cotas de exportação dos países membros as reduções máximas previstas pelo acôrdo, anunciou oficialmente o Conselho.

As cotas dos países, cuja tonelagem básica é de 50.000 toneladas ou mais, serão assim reduzidas de 20 por cento e as dos outros países membros de 10 por cento. (FP-DC)

Álcool: borracha

Como conseqüência dos entendimentos mantidos na França pelo governador Cid Sampaio, logo após sua eleição, chegou ao Recife o engenheiro Henri Jounu, técnico do "Credit Lyonnais", famosa organização financeira européia, sediada em Paris. O perito na industrialização do álcool veio estudar o aproveitamento dêsse produto na fabricação de borracha sintética e outros derivados. (Asap.).

A OPINIÃO DO LEITOR

Importação até de cebolas: um crime

Do leitor Fernando Lima, desta capital, recebemos a carta abaixo, a propósito da recente importação de cebolas do Egito:

"Sempre acreditei ser fictícia a crise de preços e de abastecimento de gêneros alimentícios da cidade.

Isto porque, comprando uma dúzia de bananas, no Mercado Municipal, por determinado preço, via a mesma mercadoria ser vendida, algumas centenas de quilômetros além, na fonte de produção, a custo 300 vêzes menor. Aí está provada a causa do encarecimento do preço: exploração, pura exploração.

Vê-se agora mesmo a COFAP autorizar a importação de cebolas do Egito. Ora, um vapor, para sair do Egito e chegar ao Rio leva um mês. Outro mês deverá ter sido gasto nas manobras dos interessados para dobrar a COFAP e adquirir a permissão da importação. Dois meses, no mínimo, para que o negócio se conclua e a cebola seja, finalmente, posta à venda. Pois bem: em três meses qualquer semente de cebola, jogada em terra apropriada, oferece a colheita. Isso prova não ter havido, em absoluto, necessidade da importação, do gasto de divisas. Faltou, apenas, a providência administrativa que não permitisse a importação de cebolas, e que, por outro lado, facilitasse a remessa, para a cidade, do produto fartamente colhido nas margens do São Francisco.

Ainda vi, no novo mercado do Castelo, a mesma laranja que é vendida, nas feiras, a cinco cruzeiros a unidade, ser entregue ao consumo por cinco cruzeiros a dúzia, bem como outras mercadorias. A média de redução nos preços, no mercado do Castelo, com relação às feiras-livres, é de 70 por cento. Por aí se verifica que, na maior parte dos casos, o aumento do preço é produto exclusivo da exploração desenfreada.

No dia, portanto, que o govêrno se fizer presente, combatendo por todos os meios e modos tal exploração, os preços não sòmente deixarão de subir como tudo indica que baixarão, como baixou, no Mercado do Castelo, os preços de todos os produtos ali expostos, inclusive os de importação, como azeite.

A crise é fictícia. O que admira mais ainda é que seja fictício, também, o esfôrço da COFAP para conter a alta dos preços".

S. A. DIARIO CARIOCA

Presidente: Horácio de Carvalho Jr.
Vice-Presidente: Danton Jobim
Diretor-Secretário: Pompeu de Sousa
Diretor-Gerente: Sebastião França dos Anjos
Diretores: Augusto De Gregorio e Zélio Valverde

Sede:
AVENIDA RIO BRANCO, 25

Presidência	43-3014
Diretoria 43-6465 e	43-3930
Administração	23-4643
Chefia da Redação	43-5574
Secretaria	43-5539
Revista da Sociedade	23-4437
Polícia	23-5082
Esportes	23-4472
Publicidade 23-3763 e	23-3939
Promoção e Vendas	23-3662
Oficinas	43-5609

São Paulo: Barão de Paranapiacaba, 61, 4.º a. 23 — Tels.: 32-5841 e 35-6285
Belo Horizonte: Av. Afonso Pena 774, 3.º s. 308 — Tel. 4-8844
Niterói: Av. Amaral Peixoto, 84, s. 601 Tel. 2-7893
Pôrto Alegre: Rua Caldas Júnior, 121 1.º and., sala 4. Fone 6771

ASSINATURAS

Brasil e países da convenção postal
Anual .... Cr$ 300,00
Semestral .... Cr$ 160,00
(Outros países)
Anual .... Cr$ 500,00
Semestral .... Cr$ 300,00

VENDA AVULSA

Preço do exemplar, inclusive aos domingos .... Cr$ 3,00

RECLAMAÇÕES — Qualquer irregularidade no fornecimento de jornais às bancas ou da entrega do DIARIO CARIOCA aos nossos assinantes deverá ser reclamada ao Departamento de Promoção e Vendas por carta ou pelo telefone 23-3662.

MERCADOS e COTAÇÕES

CAMBIO LIVRE

O mercado de câmbio livre fechou irregular.

BANCOS PARTICULARES

	Comp.	Vend.
Abertura:		
Dólar	134,50	138,50
Libra	378,00	390,00
Marco	32,10	33,10
Escudo	—	4,86
Franco suiço	31,20	32,10
Franco francês	0,271	0,283
Lira	0,217	0,224
Fechamento:		
Dólar	134,50	138,50
Libra	378,00	390,00

Banco do Brasil

CAMBIO LIVRE

Dólar convênio	124,60	121,70
Dólar argentino	138,50	135,30
Dólar chileno	138,50	135,30

Câmbio

O Mercado de Câmbio Oficial funcionou ontem estável. O Banco do Brasil para cobranças vencidas autorizadas declarou vender libras à vista para entrega pronta Cr$ 53,2144 e dólares a 18,92.

Aquêle Banco comprava letras de exportação a Cr$ 51,0338 sôbre Londres e a 18,92 sôbre Nova Iorque.

O Banco do Brasil afixou as seguintes taxas para saques:

Libra	(53,2144	51,6338
Dólar	18,92	18,36
Pêso uruguaio	1,8450	1,7654
Escudo	0,6660	0,6444
Florim	5,0178	4,8672
Franco francês	0,0386	0,0374
Marco	4,5294	4,3935
Itália lira	0,0305	0,0296
Franco belga	0,3791	0,3677
Coroa tcheca	2,6278	2,5500
Schilling	0,7315	0,7095
Franco suiço	4,3192	4,2595
Coroa sueca	3,6572	3,5472
Coroa dinam.	2,7491	2,3570

OURO FINO

O Banco do Brasil comprou ontem a grama do ouro fino na base de 1.000 por 1.000 em barra ou em moeda ao preço de Cr$ 20,8176.

CÂMARA SINDICAL

Médias cambiais fixadas em 13 de junho de 1959:

OFICIAL

América do Norte, Dólar	18,92
Alemanha, Marco	4,5294
França, Franco	0,0386

LIVRE

América do Norte, Dólar	139,26
Alemanha, Marco	33,08
Argentina, Pêso	1,85
Dinamarca, Coroa	20,60
França, Franco	0,2880
Holanda, Florim	37,00
Inglaterra, Libra	390,70
Itália, Lira	0,2255
Portugal, Escudo	4,94
Suécia, Coroa	26,74

MOEDAS

América do Norte, Dólar	137,76
Alemanha, Marco	31,20
Argentina, Pêso	1,7100
[illegible], Franco	0,30
Portugal, Escudo	5,05
Uruguai, Pêso	17,80

Bôlsa de Valores

Esteve ontem a Bôlsa de Valores pouco trabalhada, tanto assim que os negócios realizados foram pouco desenvolvidos. As apólices da Dívida [illegible] as Obrigações de Guerra e as do Tesouro Nacional permaneceram inalteradas. As estaduais de São Paulo e de Minas Gerais de sorteios e de renda continuaram inalteradas e estáveis, o mesmo acontecendo com as Municipais Lei 820, planos A e B. As ações de companhias estiveram em boa posição e dos demais papéis permaneceram inalterados como se vê das vendas abaixo:

VENDAS REALIZADAS ONTEM

		Cr$
	União	
17	D. Emis. pt.	700,00
90	Idem, Emp. Antigos	[illegible]
	Obrigações	
108	Reap. Econômico	450,00
1	Guerra Cr$ 100	75,00
161	Idem Cr$ 100	690,00
387	Idem	700,00
50	Idem C/1 Semb.	700,00
53	Guerra Cr$ 5000	3.600,00
	Estaduais — Apls.	
427	Minas, Rec. Econ. 3a. Série	950,00
1010	Minas 1934 pt. 1a. Série	88,00
50	Idem 2a. Série	82,00
453	S. Paulo Unif. Ex/Juros	810,00
	Municipais do Distrito Federal	
75	Lei 820 do P/A	618,00
346	Idem	610,00
197	Idem P/B	610,00
36	Idem	615,00
25	Emp. 1917 pt.	125,00
14	Idem 1931	173,00
	Municipais dos Estados:	
9	B. Horizonte 7%	200,00
	Bancos — Ações:	
200	Brasil	1.170,00
1000	Com. e Ind. de Minas Gerais	370,00
100	Cred. Real de Minas Gerais	415,00
	Companhias:	
7692	Prog. Industrial do do Brasil, Nom.	200,00
38	Brasileira de Fósforos	700,00
143	Brahma Ord.	495,00
20	Idem Pref.	490,00
1050	Idem	495,00
1213	Idem	500,00
250	Cig. Souza Cruz Nom.	1.730,00
255	Idem pt.	1.730,00
22	Fab. Nacional de Motores Ord.	200,00
1400	F. e L. Minas Gerais	270,00
260	Idem	275,00
200	Mesbla pt.	230,00
150	Refrigerantes do Brasil	400,00
50	Sanson Vasconcelos Ord.	1.000,00
160	B. Mineira pt.	1.800,00
46	Idem	1.810,00
200	Idem Novas	1.760,00
290	Idem	1.780,00
930	Sid. Nacional	300,00
50	Idem	320,00
20	Vale do Rio Doce pt.	600,00
	Debentures	
1	Petrobrás de Cr$ 400 7%	204,00
11	Idem Cr$ 1000	510,00
16	Cia. Docas de Santos 7%	101,00
	L. Hipotecárias	
130	Bco. da Prefeitura do D. Federal 7%	665,00

Café

O mercado de café disponível funcionou, ontem, sustentado e com as cotações inalteradas. Os possuidores deram ao tipo 7, à base anterior de Cr$ 280,00 por 10 quilos e durante os trabalhos não houve vendas. Fechou inalterado. O movimento verificado foi o seguinte: Entradas 1.438 sacas, sendo 582 pela Leopoldina e 856 pela estrada de rodagem. Embarques 1.463 sacas para a Europa. Existência 653.514. Café despachado para embarques 89.282 sacas.

COTAÇÕES POR 10 QUILOS

Tipo 2	330,00
Tipo 3	320,00
Tipo 4	310,00
Tipo 5	300,00
Tipo 6	290,00
Tipo 7	280,00
Tipo 8	270,00

Mercado e preço do especial:

ESTADO DE MINAS

Café comum Cr$	28,00
Café fino Cr$	40,50

ESTADO DO RIO

Café comum Cr$	31,00

CAFÉ A TÊRMO

Não funcionou ontem.

Açúcar

Esse mercado regulou ontem firme e com os preços inalterados. Entradas [illegible] sacas, sendo 10.000 de Pernambuco e [illegible] do Estado do Rio. Saídas 14.032. Existência 110.790 sacas.

COTAÇÕES POR 60 QUILOS

Branco cristal	650,00 a 680,00
Mascavinho	450,00 a 489,00

Algodão

O mercado de algodão em rama regulou ontem calmo e com os preços inalterados. Entradas 322 fardos de São Paulo. Saídas 205. Existência 6.750 fardos.

Cotações "Rio Têrmo"

Mercadorias em trânsito, no Rio de Janeiro, preço por dez quilos fornecido pelo corretor Madeira de Freitas.

(CONDIÇÕES DO MERCADO)
ENTREGA PRÓXIMA

	Cruzeiros
Fibra longa	
Seridó tipo 3-4	1.300,00
Fibra média	
Sertões tipo 3-4	1.000,00
Ceará tipo 3-4	950,00
Fibra curta	
Matas tipo 3-4	800,00
Paulista, tipo 5	695,00/700,00

COMÉRCIO COM A VENEZUELA PODE CRESCER

Falando ontem, em reunião da Associação Comercial, o embaixador da Venezuela no Brasil, sr. Mario Dies, afirmou que seu país está disposto a comprar mercadorias brasileiras na mesma medida em que nos vende petróleo, a fim de resolver o desequilíbrio comercial que existe atualmente.

O govêrno venezuelano tem interêsse em que se desenvolva uma corrente de negócios de particulares a particulares, embora projete realizar compras diretas de produtos brasileiros, inúmeros dos quais podem sair a preços mais baixos que os importados dos Estados Unidos e outros países.

UM EXEMPLO

Estão nêste caso os artigos de cerâmica, louças, tecidos, alimentos enlatados e outros. Asseverou o embaixador que louças, comumente vendidas no varêjo carioca a pouco mais de mil cruzeiros, custam em lojas de Caracas importadas que são de outros países, o equivalente a 40 ou 50 dólares (cêrca de 7 mil cruzeiros).

Um Brasileiro no Comando Supremo da McCann-Erickson Internacional

O sr. Armando de Moraes Sarmento acaba de ser eleito para as elevadas funções de presidente da McCann-Erickson Internacional. Isto significa que êsse conhecido publicitário brasileiro terá sob seu comando executivo todos os escritórios da McCann-Erickson não só na América Latina como também de tôda a Europa.

O sr. Armando de Moraes Sarmento já vinha se desincumbindo da presidência dessa grande agência no Brasil, que êle dirige desde a sua fundação. Também era o "senior" vice-presidente da McCann Internacional para a América Latina.

CHEFIA GERAL

Trata-se de uma escolha que se reveste de muita significação para todos os publicitários brasileiros, principalmente se considerarmos que a McCann-Erickson nos Estados Unidos se constitui de uma equipe de 2.500 funcionários e dirigentes, e o nome do brasileiro Moraes Sarmento foi o escolhido para tão alta responsabilidade. O nosso patrício comandará, assim, as atividades de 27 escritórios daquela grande emprêsa de publicidade, na Europa e nas Américas.

Armando de Moraes Sarmento é atualmente o presidente da Associação Brasileira de Propaganda, e já foi presidente da Associação Brasileira de Agências de Propaganda. A McCann-Erickson, que êle fundou no Brasil, há 25 anos, é hoje a maior agência de publicidade do país e tem um "staff" de quase 400 pessoas, que trabalham nos seus cinco escritórios: Rio, S. Paulo, Pôrto Alegre, Belo Horizonte e Curitiba.

Para exercer suas novas responsabilidades, o novo presidente da McCann-Erickson Internacional vai residir nos Estados Unidos.

INSTITUTO HISTÓRICO E GEOGRÁFICO BRASILEIRO

De acôrdo com o art. 51 dos Estatutos o presidente perpétuo do Instituto Histórico e Geográfico Brasileiro, embaixador José Carlos de Macedo Soares, convoca Assembléia Geral, que se reunirá no dia 23 do corrente, às 14 horas, na sede para eleição do sócio benemérito. Caso não haja número de sócios exigidos pelo art. 63, dos referidos estatutos, a segunda convocação realizar-se-á às 16 horas do mesmo dia, conforme dispõe o seu parágrafo único.

Logo após à Assembléia Geral realizar-se-á às 17 horas a sessão em homenagem ao sócio grande benemérito dr. Afonso d'Escragnolle Taunay falando sôbre êste ilustre e sábio brasileiro, o almirante Carlos da Silveira Carneiro.

SUMOC: estudo para fomentar exportação

— A SUMOC acaba de ultimar o estudo relativo ao financiamento das exportações de bens de produção, destinado a dotar a indústria brasileira dos meios necessários à ampliação dos mercados de consumo no exterior — declarou, ontem, em entrevista à reportagem, o sr. José Garrido Tôrres, diretor executivo da Superintendência da Moeda e do Crédito.

Acrescentando que outros programas vêm sendo realizados no órgão que dirige, o sr. Garrido Tôrres observou que, para realizar êsses trabalhos, a Superintendência teve de passar por uma completa reestruturação do sistema, descentralizando serviços e outorgando ao Departamento Econômico e à Inspetoria Geral de Bancos outras funções.

SANEAMENTO BANCARIO

— Apesar da contingência de ir-se gradualmente aparelhando a SUMOC para as funções a que se destina — pois o caminho normal de sua evolução é a eventual transformação no Banco Central — prosseguiu o sr. Garrido Tôrres — foi possível realizar na atual administração três tarefas, entre outras, que de há muito vinham preocupando as autoridades monetárias: em primeiro lugar o saneamento bancário, que exigiu esforços continuados e que resultou na absorção por outros na transformação ou no fechamento de vários Bancos que, especialmente em São Paulo, perturbavam o bom funcionamento do sistema com a prática de transações de todo condenável. As liquidações extrajudiciais ainda em curso têm sido aceleradas, de modo a ultimar os processos no menor prazo e, sempre que possível, aplicar medidas que assegurem aos credores integral satisfação ou resguardo dos seus direitos. Em muitos casos que se nos apresentaram, a realização patrimonial dos Bancos em liquidação pelo sistema ordinário de realização do ativo traria, como conseqüência, prejuízos de elevada monta para a generalidade dos credores.

SOCIEDADES DE CRÉDITO

Logo em seguida, ou ao mesmo tempo, cuidava a SUMOC da regulamentação das atividades das sociedades de crédito, financiamento e investimento, primeiro passo para a formação de um mercado interno de capital, trabalho também já ultimado pelo órgão, em colaboração com a Comissão Consultiva de Política Bancária, e cuja decisão final está na dependência do ministro da Fazenda.

FINANCIAMENTOS ÀS EXPORTAÇÕES

Finalmente, o trabalho relativo ao financiamento das exportações, que não podia mais tardar tendo em vista o impulso dado às atividades industriais, que necessitam de novos mercados para expandir sua produção e promover o barateamento de seus produtos no mercado interno. O esquema já elaborado prevê a destinação de recursos à Carteira de Comércio Exterior, que poderá, assim, garantir aos fabricantes de bens com colocação no exterior o financiamento necessário que permita oferecer melhores prazos aos países importadores para o pagamento das mercadorias importadas do Brasil. Em muitos casos — concluiu — como ocorre em relação ao material ferroviário, por exemplo, nossa indústria tem vencido concorrências no exterior, de difícil efetivação, porém, dada à impossibilidade de crédito mais longo aos compradores e apesar de haver oferecido produtos a preços mais compensadores que os demais países.

PREFEITA DE BELMONTE QUER AJUDA

— Belmonte (no Sul da Bahia) está precisando da ajuda federal, disse, em palestra com a reportagem, no Ministério da Agricultura, a senhora Dejanira Resende de Sousa, primeira mulher a se eleger prefeito, naquele Estado. Sua viagem ao Rio prende-se a providências que irá solicitar do govêrno ligadas ao desenvolvimento econômico daquela região.

Belmonte não tem estradas de rodagem e tôdas as suas mercadorias se escoam pelo caudal do Rio Jequitinhonha, prosseguiu a sra. Dejanira, frisando que o próprio pôrto no delta daquele rio precisa de dragagem que permita a atracação de embarcações de maior vulto. A falta de meios de comunicação constitui um dos mais graves problemas no seu município, sendo que diversos produtos, inclusive hortaliças, chegam lá de avião.

INDÚSTRIA EXTRATICA

A sra. Dejanira de Sousa estêve no ministério para solicitar a ida de um técnico à região que administra, a fim de examinar as possibilidades de desenvolvimento das lavouras em bases modernas. Recebeu do SIA uma coleção completa de publicações agropecuárias, muito úteis a Belmonte, onde predomina a produção extrativa, notadamente de piaçava e do côco, além de cacau e pecuária. Pretende a prefeita de Belmonte avistar-se também, com o presidente da República a quem pedirá, disse, a liberação de verbas e, dentre elas, uma de cinco milhões de cruzeiros, destinada à construção da barragem do Barracão no Rio Salsa. Contudo, declarou finalizando, realizou em sua cidade alguma coisa pela infância, fundando dez escolas primárias e uma feira-livre.

ASSEMBLÉIA

A Diretoria do Centro Espirita Tupiaçara, sito à Rua Engenheiro Passos, 157 — Penha, convoca os srs. associados a comparecerem à sede social, às 20 horas do dia 19 do mês em curso, a fim de deliberarem sôbre assunto de interêsse do Centro.

as.) João José dos Reis Filho — Presidente.

ONU olha no Brasil comunidades rurais

Procedente do Equador e do Peru, chegou a esta capital a equipe de especialistas constituída pela Organização das Nações Unidas para estudar, naqueles países e no Brasil, os processos de desenvolvimento de comunidades rurais e os programas destinados a integrar, econômica e socialmente, na vida nacional, os grupos de população que apresentem condições mais precárias de vida.

A missão, chefiada pelo sr. Gustavo Durán, diretor da Divisão de Assuntos Sociais da Comissão Econômica para a América Latina, é composta de técnicos brasileiros, peruanos e equatorianos, além de especialistas da ONU e de outras instituições, e já tendo realizado observações no Peru e no Equador irá agora visitar determinadas áreas brasileiras para conclusão dos estudos.

PROGRAMA NO BRASIL

No Brasil, o plano de valorização dos vales secos do Açu e do Apodi, no Rio Grande do Norte, será um dos principais campos de estudo da equipe, que deverá, também, conhecer os trabalhos de extensão rural e crédito supervisionado da ANCAR, naquele Estado.

No que concerne à organização de comunidades rurais, a pesquisa, em nosso país, abrangerá ainda algumas áreas da Bahia e de outros Estados. Terminado o trabalho, os especialistas farão a avaliação dos dados colhidos e formularão conclusões gerais a respeito do assunto.

O Uruguai compraria automóveis do Brasil

Afirmando que o Uruguai será capaz de absorver parte da produção automobilística brasileira, o presidente do Automóvel Clube dêsse país, sr. José Luís Fabrício, observou ainda à reportagem, que "é vantajoso para nós comprar a um país vizinho, pôsto que o Uruguai não tem indústria automobilística".

O sr. Luís Fabrício encontra-se, atualmente, no Brasil, a fim de manter entendimentos com as autoridades brasileiras para sanar as dificuldades ao intercâmbio da indústria turística com o Brasil, impostas pelos representantes de nosso govêrno na fronteira.

CAMINHÕES, JIPES & UTILITARIOS

— O Uruguai — disse, em seguida — tem grande interêsse na aquisição de jipes, caminhões e utilitários. Em último lugar, poderemos desejar automóveis de pequeno porte e reduzido consumo de combustível.

FACILIDADES TURISTICAS

Explicou, depois, que, no seu país, os turistas brasileiros têm livre entrada com seus automóveis, desde que êsses veículos e suas licenças tenham um visto do Automóvel Club do Brasil; todavia, não é êste o caso inverso, onde tôdas as dificuldades são criadas pelas autoridades brasileiras da fronteira. Embora reconheça ser justa a medida nacional, que visa a impedir o contrabando, acha que no caso turístico, tendo os autos sua documentação legal, nada impediria que os visitantes os trouxessem.

CONVÊNIO

Concluiu o presidente do Automóvel Club do Uruguai dizendo que proporá ao govêrno brasileiro a assinatura de um convênio, semelhante ao que seu país mantém com a Argentina, a fim de solucionar as atuais dificuldades.

FLAMENGO SEM GUARDA-VIDAS

Tendo em vista a realização das obras de aterro terem atingido a Praia do Flamengo, ficam, a partir desta data, suspensos os trabalhos e a proteção dos Guarda-Vidas do Serviço de Salvamento naquele Setor da orla marítima do Distrito Federal.

Dr. Joaquim J. Ferreira
CIRURGIA-HEMORROIDAS
Consultório: Rua Alcino Guanabara, 21 — 19º andar
3as., 5as e sábados de 14 às 16 hs.
Telefone: 42-5419
Residência: 58-8816

IMOBILIÁRIA E REPRESENTAÇÕES CAPUS S. A.

ASSEMBLEIA GERAL EXTRAORDINARIA

São convidados os Senhores Acionistas a se reunirem em Assembléia Geral Extraordinária, às 10 horas do dia 27 de junho corrente, na sede social à Rua da Assembléia, 93 — sala 606 nesta cidade a fim de tomarem conhecimento do pedido de renúncia apresentado pelo Diretor-Secretário e deliberar sôbre o preenchimento do cargo.

Rio de Janeiro, 16 de junho de 1959 — FRANCISCO RODRIGUES DE OLIVEIRA, Diretor-Presidente — ALVARO LAMEIRAS JR., Diretor-Tesoureiro.

BANCO REAL BRASILEIRO S. A.

AVISO AOS SENHORES ACIONISTAS

A Diretoria do Banco Real Brasileiro S.A. avisa aos Senhores Acionistas que a Assembléia Geral realizada na Sede Social, no dia 2 de junho corrente, resolveu aumentar o capital social de Cr$ 100.000.000,00 (cem milhões de cruzeiros) para Cr$ 150.000.000,00 (cento e cinqüenta milhões de cruzeiros).

De acôrdo com os artigos 78, alinea «D» e 111 da Lei das Sociedades por Ações (Decreto-Lei 2.627, de 26-9-1940), têm os Acionistas o direito de preferência para a subscrição dêsse aumento de capital, na proporção do número de ações que possuem.

Para o exercício dêsse direito, fixou a Assembléia Geral o prazo de 30 (trinta) dias, a contar da data dêste aviso e, em conseqüência, fica a Gerência do Banco à disposição de todos, para a subscrição de novas ações.

Findo o prazo de trinta dias, serão as ações oferecidas à subscrição pública ou particular, a critério da Diretoria.

Rio de Janeiro, 12 de junho de 1959.

as.) GERALDO GOMES DE LEMOS
Diretor-Superintendente
CARLOS NETTO TEIXEIRA
Diretor

I. A. P. M.

Instituto de Aposentadorias e Pensões dos Marítimos

CONSELHO FISCAL

EDITAL

Na conformidade do disposto no parágrafo 3.º do artigo 120, do Decreto lei n.º 1.918, de 27 de agôsto de 1937, notifico a comparecer(em) no Conselho Fiscal, sito à Avenida Venezuela n.º 134 — Bloco «B» — 5.º andar, no horário das 12 às 18 horas, o(s) interessado(s) no(s) processo(s) de benefício(s) abaixo relacionado(s) a fim de tomar(em) conhecimento da(s) Resolução(ões) do Conselho Fiscal desta Instituição e dentro do prazo de 10 dias consecutivos, contados da data de publicação dêste Edital, interpor(em) recurso(s) ao Órgão Superior, sob pena de ser(em) considerado(s) perempto(s).

PROCESSO N.º 42.188/57 — JOÃO ARISTIDES CONRADO.

PROCESSO N.º 2.957/57 — MARIA ALVES DE BRITO (Viúva do ex-segurado SEVERINO CARNEIRO DE BRITO).

ZULMAN PASSOS FREIRE
Chefe da Secretaria do Conselho Fiscal

LLOYD BRASILEIRO Património Nacional

Escritório Central: Rua do Rosário, 2/22 — Tel.: 23-1771
Seção de Passagens: Avenida Rio Branco, 44/46 — Tel.: 43-1247

NORTE

RIO GURUPI
Vg. 56 — IDA
Sairá a 18 do corrente para: Salvador — Santarém — Óbidos — Parintins — Itacoatiara e Manaus

LÓIDE CUBA
Vg. 59 — IDA
Sairá para: Belém

EUROPA

LOIDE BOLIVIA
Sairá a 20 do corrente para: Vitória — Salvador — Cabedelo — Recife — Casablanca — Tanger — Gibraltar — Marselha — Barcelona — Napoles — Gênova e Trieste

LOIDE S. DOMINGOS
Sairá a 28 do corrente, para: Vitória — Barra de Ilhéus — Salvador — São Vicente — Havre — Dunquerque — Londres — Antuérpia — Roterdam — Bremem e Hamburgo.

AMERICA DO NORTE
SAIDAS DO RIO

LÓIDE CANADA
Sairá a 25 de julho para: Vitória e Nova Orleans

LOIDE HONDURAS
Sairá a 25 do corrente, para: Barra de Ilhéus — Salvador e Nova York.

AMERICA DO NORTE
SAIDAS DE SANTOS

LÓIDE CANADA
Sairá a 24 de julho para: Rio — Vitória e Nova Orleans

LOIDE HONDURAS
Sairá a 24 do corrente para: Rio — Barra de Ilheus — Salvador e Nova Iorque

AVISO
Qualquer alteração na data de saida dos navios será publicada neste local

Flashes

Primeiro Plano — P.M.C.

Amigos me contam que em Belo Horizonte estava um cavalheiro, feramente democrata e inimigo do velho Estado Novo, a dizer outro dia numa roda de café que, quando o Brasil mandou um corpo expedicionário à Europa êle não teve dúvida, pegou imediatamente da pena e escreveu duas cartas veementes, uma a Winston Churchill, outra a Franklin Roosevelt, nas quais, diante da contradição entre o nosso regime e o sentido da guerra em que estávamos empenhados, concitou os dois eminentes homens públicos, através de têrmos enérgicos, a tomar uma atitude que possibilitasse restaurar a liberdade em nosso país.

— Não poupei os dois homens, repetia o missivista: disse-lhes com o maior vigor que, se êles aceitassem a colaboração bélica do Brasil sem fazer alguma coisa pela liberdade do nosso povo, estavam a cometer um ato indigno de farisaísmo.

Dito isto, entre os presentes alguém resolveu perguntar esta coisa simples:

— E será que êles receberam as cartas?

O homem fêz um gesto de absoluta convicção:

— E claro que receberam! E tanto é que receberam, que não responderam!

* * *

Em uma casa de revistas da Rua Visconde de Pirajá uma senhora americana, mais de cem por cento americana, remexe uma pilha de livros de bôlso, enquanto mastiga chicles e fuma. Seu filho, um garoto de uns nove anos, folheia a um canto uma revista infantil. Passando a mão pelos cabelos quase ruivos, ela com um sotaque texano indaga do menino:

— Darling, do you remember the title of the book?

Êle, entretido com a história, não responde. Ela retorna:

— Darling, I've forgotten the title of the book. Do you remember it?

Dessa vez, o garoto levanta os olhos azuis e responde:

— Pocha, mãe, o papai aqui é que tem de guardar o nome de tudo. Você parece até que tem camarão na cabeça.

* * *

Anotação (poética, se quiserem) encontrada em um livro didático sôbre a origem do universo: "A vida é possível devido à sociabilidade do carbono."

* * *

O Poeta Y., quando bebe um pouco mais, não admite elogios a outro estro que não o seja o da sua confecção, e muito menos tolera qualquer complascência para com os escritores modernistas. Pois o poeta estava no bar, quando uns rapazes reunidos na mesa ao lado discutiam poesia, e um dêles afirmou que o maior poeta do Brasil era Carlos Drummond de Andrade. O Poeta Y. pediu polidamente para entrar na conversa, no que foi atendido, tirou um revólver do bôlso, colocou a arma sôbre a mesa e falou pausadamente:

— Jovens, os senhores têm dez minutos para mudar de opinião.

Os rapazes mudaram de opinião.

Um contista

Literatura

O ESCRITOR maranhense Rodrigues Marques vem de publicar novo livro: uma coletânea de contos, sob o título de «Os Quatro Filhos do Papa». Anteriormente, êle se havia apresentado à crítica com um volume também de histórias curtas, «Noite sem Limite», e com um romance, «Chão do Inferno».

Em «Noite sem Limite», Rodrigues Marques, seguindo a linha de Tchecov e Mansfield, produziu contos em que a preocupação pela fixação de flagrantes psicológicos era flagrante. Alcançou efeitos razoáveis, para um estreante.

Já em «Chão do Inferno», evidenciou qualidades de bom contador de histórias e estruturou um enrêdo que se desenvolveu muito bem, com alguns personagens avultando e se impondo. Deficiências técnicas mostravam-se aqui e ali, e a influência dos processos narrativos adotados por Jorge Amado, em que pese a utilização moderna do corte, era notória.

Com «Os Quatro Filhos do Papa», Rodrigues Marques se impõe. Revela que aprendeu muito, desde «Chão do Inferno» e «Noite sem Limite». Segue, ainda, a linha antiga, e escreve contos que estão a um passo da crônica pura e simples, sem, contudo, negligenciar o aspecto formal, — o que dá unidade e valor ao volume. Usando quase sempre a palavra exata, no lugar exato, êle realizou boas histórias curtas. O cuidado no detalhe, o apuro lingüístico, a contenção dramática caracterizam-lhe a prosa, que é segura, e dão validade à temática, que é difícil, por sua própria natureza: Rodrigues Marques focalizou, com seus instrumentos de trabalho, a realidade banal do cotidiano — realidade que, por ser banal, por isso mesmo atinge a grandiosidade e dificulta o trabalho artesanal do criador.

A preocupação formal leva Rodrigues Marques a alguns exageros. Por isso fracassam alguns dos seus contos, muito embora não haja reparos técnicos a fazer. Fracassam porque se convertem em meros jogos palavrísticos e perdem a significação. A palavra deixa de funcionar, como realidade autônoma, para se transformar em empecilho à compreensão e à comunicação. Esta se perde, e a expressão não ganha nada. A não ser no conto «Neluma», de feição surrealista, que poderia ser assinado por qualquer bom autor, no gênero.

Outra restrição que se poderia fazer a Rodrigues Marques: o título do livro («Os Quatro Filhos do Papa»), de evidentes fins publicitário-comerciais. Fora disso, o volume é bom, e convence. — E. do N.

NOTÍCIAS

... concepção da história curta entre nós, ocupando, portanto, uma posição singular em nossas letras. O lançamento será da José Olímpio.

●

ESTEVE no Rio dois dias, tendo regressado ontem a São Paulo, o editor José de Barros Martins (Ordem do Mérito) e fundador da Livraria Martins Editôra, que êste ano estará na primeira fila de grandes lançamentos nacionais. Martins está ampliando e consolidando as bases de sua editôra no Rio, cuja representação está entregue a Arnaldo Valverde, tendo como seu "contato" literário e de imprensa o escritor James Amado.

●

FOI lançado festivamente, no dia 16, com um coquetel na ABI, o livro de Stefan Baciu, "Um Continente em Busca de uma Doutrina". O escritor é bastante conhecido nos meios intelectuais brasileiros, e êsse seu livro é fruto de um trabalho incessante na imprensa, onde como comentarista de política internacional pôde assimilar tôda uma problemática dos assuntos políticos do continente americano. É um livro destinado a suscitar discussões, sem deixar, também, de impressionar o leitor pela visão objetiva que o autor nos apresenta do panorama continental.

* * *

Remessa de livros e correspondência: Secção LITERATURA — Redação do DIÁRIO CARIOCA — Av. Rio Branco 25 — sobreloja.

UMA das melhores publicações literárias do Nordeste é hoje o suplemento "A União nas Letras e nas Artes" editado em João Pessoa na Paraíba por uma equipe de intelectuais jovens, escritores e poetas de grandes possibilidades. O suplemento faz parte do jornal oficial "A União" e tem, naturalmente, o estímulo do govêrno do Estado que, nesse caso, se honra, honrando, ao mesmo tempo a cultura paraibana. Oportunamente, daremos um registro mais amplo dessa iniciativa dos jovens intelectuais daquele Estado.

●

JOSUÉ Montello, um dos nossos melhores escritores, terá ainda êste ano um novo romance editado pela José Olímpio.

●

BRENO Acioli vem aí com um novo livro de contos subordinado ao título "Cataventos". É um contista com características próprias no estilo e na ...

Piano de ouvido
APRENDA COM AMYRTON VALLIM — TELEFONE: 37-7385

Cabelo branco?
Orf-Léne
esta mais caro, mas
TINGE MELHOR

Bonita a recepção dos Bazan D'Ávila
Srta. Chama namora com o Emir

Sociedade — Pomona Politis

A excelente hospitalidade do embaixador do Chile e sra. Raul Bazán Dávila confirmou-se mais uma vez por ocasião do elegante jantar realizado na sua residência, têrça-feira última.

Convidado um grupo de nomes expressivos de sociedade além de alguns funcionários da mesma representação.

Os homenageados: embaixador da Espanha e sra. de Suñer que estão a deixar o Brasil.

O embaixador Bazán, em breve "speech", manifestou seu contentamento por sabê-los, os Suñer, nomeados para Santiago do Chile. Era uma pequena despedida. Um grande encontro no futuro. O embaixador Suñer respondeu ao embaixador Bazán expressando seu agrado em voltar ao Chile, país que conheceu tempos atrás, em outro pôsto diplomático.

NOS SALÕES espera-se a chegada dos convidados de honra. O sr. Roberto Marinho conversa num grupo com o embaixador Mendes Viana e o diretor do Museu Histórico, sr. Gustavo Barroso.

♥

O SR. NELSON Batista chega com sua bonita e elegante espôsa, que usa um vestido estampado e nos ombros um "tulle" amarelo pálido.

♥

CHEGAM os condes Hans Larisch. Dona Maria com jóias raras, de família.

♥

A SRA. Isabel Lynch anunciando sua viagem à Europa, a trinta do mês, radiante por rever sua filha Daphne, que graças a uma bolsa de estudos, está conhecendo vários países do Oriente Médio e Europa.

♥

O SR. JORGE Chamma diz que sua filha Gilda deverá ficar noiva, ainda êste ano, do "Emir" Faruk Abillama, jovem bacharel, filho do embaixador do Líbano em nosso país. O namôro começou quando o jovem sr. Faruk aqui esteve em férias e continua através de longa e seguida correspondência... ● Os embaixadores da Argentina: Madame Espil num elegante modêlo preto... Sempre encantadora. ● O trabalhista Hermes Lima confessa seu devotamento ao general Lott e ao PTB. A sra. Hermes (Nenê) Lima é uma das presenças mais simpaticas ● Em noite muito feliz a sra. Celia de Lamare, num vestido preto com belos brincos em brilhantes ● Também em preto a sra. Teresa dos Anjos: Chanel. ● O ministro Pastor Larrain sabe tudo sôbre o Rio e os cariocas. Fala do "show" do Night and Day, das misses etc. ● O ministro Sérgio Armando Frazão diz que irá para Washington, no sábado, e veladamente anuncia: "— Vou tratar de novo convênio do café. Não escreva isso..." (Mais aí vai o registro...)

♥

O SIMPÁTICO conselheiro da embaixada da Espanha diz-nos que talvez o novo embaixador de Franco seja conhecida figura da nobreza espanhola.

♥

A SRA. Ricardo (Nely) Jaffet está muito bonita em seu vestido longo azul-marinho e lilás forte. Jóias magníficas em brilhantes. A sra. Stella Marinho conversa sôbre política com tirocínio de fazer inveja a muito editorialista... O casal Sousa Brasil interrogado acêrca dos rumores de sua ida para uma embaixada, na América Central.

♥

EM TRÊS mesas arranjadas com gôsto, dividiam-se os grupos. Os candelabros davam realce à beleza das damas. Lá fora fazia frio. Foi uma noite elegantíssima junto aos embaixadores Raul Bazán Davila.

♥

Dona Sara em Cap Ferrat

A PRIMEIRA Dama do País, sra. Sara Kubitschek, em companhia de suas filhas srtas. Márcia e Maristela Kubitschek, deverá passar uma semana na residência de verão do sr. e sra. Alberto Monteiro de Carvalho em Cap Ferrat, na Côte d'Azur.

♥

AINDA esta semana estará no Rio o ministro Lucas Lopes, que já se encontra em plena convalescença.

O ministro da Fazenda ficará hospedado na casa presidencial da Gávea Pequena.

♥

É ADMIRÁVEL que dona Sara Kubitschek mesmo longe de sua terra não se esqueça de enviar um cabograma sempre que aniversaria uma de suas auxiliares, nas Pioneiras Sociais. Belo gesto.

♥

DE PARIS informam que a condessa de Maille, presidente da Comissão de Recepção do Baile das Debutantes de Versailles, convidou as srtas. Márcia e Maristela Kubitschek a participarem do próximo baile. As meninas do presidente aceitaram.

♥

EM ROMA, o Papa João XXIII receberá hoje, em audiência, o vice-presidente sr. João Goulart.

♠

A PRIMEIRA Dama do País, ao que se informa de Paris, foi convidada a visitar a Tchecoslováquia oficialmente, sem, todavia, ter aceito o convite.

Agenda diplomatica

O chanceler Negrão de Lima estêve no Galeão cumprimentando o ministro das Relações Exteriores do Paraguai, sr. Sapena Pastor, antigo embaixador daquele país nesta capital.

O sr. Sapena Pastor seguiu para a Europa, convidado oficialmente a visitar a Espanha e Itália, pelos governos dos referidos países.

♥

A INDONÉSIA apresentou a candidatura de seu ex-primeiro ministro atual representante nas Nações Unidas, à presidência da Comissão de Desarmamento. O cargo será preenchido, por eleição universal, na próxima Assembléia Geral, do organismo mundial.

Sabe-se também que a Austria pleiteia a presidência da 1a. Comissão (Política) da Assembléia Geral para o embaixador Matsch.

♥

PROSSEGUEM, em Tóquio, as negociações relativas ao acôrdo Cultural Brasil-Japão.

♥

O PRIMEIRO Ministro da Dinamarca sr. H. C. Hansen, acha-se em Londres em visita oficial, para discutir assuntos relacionados com o Mercado Comum Europeu.

♥

ENCONTRA-SE em férias no Rio de Janeiro o secretário Carlos A. Proença Rosa, da Embaixada do Brasil em Lima.

♥

O EMBAIXADOR John Moors Cabot designado embaixador dos Estados Unidos em nosso país deverá prestar juramento, em Washington, no próximo dia 22, devendo chegar a esta capital, como noticiamos, em meados de julho.

♥

O BRASIL deverá doar um busto do Duque de Caxias à cidade de Valparaíso, Chile.

♥

DECORRENTE da visita ao Cairo da missão especial cubana, foi anunciada a elevação das missões diplomáticas dos dois países à categoria de embaixada.

Drops

- De um conhecido senhor, ao ver seu amigo lendo os estatutos do Fundo Monetário Internacional: "Larga isso! Isso é literatura chocona!"
- Em São Paulo desquitando-se o casal Francisco Matarazzo Filho — ela, Renata Sangiorgi, em solteira.
- A bonita srta. Diana Rui Barbosa Paes Leme fazendo o curso de gravura de Friedlaender no MAM; depois seguirá para a Itália, onde passará uma temporada com seu tio, o príncipe Marino Lancelotl.
- "Orfeu Negro" será levado hoje em sessão de gala no auditório de "O Globo".
- O sr. Valentim Bouças foi o focalizado no último programa "Essa é a sua vida". A família tôda — filhos, noras e netos — compareceu à TV-Tupi.
- O sr. e sra. Emilio Hidal, turistas em Brasília.
- A sra. Elsa Lima Rocha reunindo amigas para almoçar.
- A sra. Isabel Lynch recebendo também para almôço de despedida. Dia 25.
- O sr. Valentim Bouças viajará para a Europa no fim do mês. Agora para uma temporada de descanso em Montecatini.
- A sra. Teresa dos Anjos receberá na próxima têrça-feira para jantar em homenagem aos embaixadores do Chile.
- Eis o endereço de "Enfant-Gaté": Rua Miguel Lemos 18-c. Aguardem "Enfant-Gaté" para breve.
- Dia 7, estréia do "ballet" de Bolshoi no Municipal.
- Dia 3 o sr. e sra. João Borges Filho receberão para um jantar "black tie".
- Outro jantar, os Vizgiani — Dante e Maria — recebem a 26: gravata prêta.
- Já no Rio dona Niomar Muniz Sodré.
- Amanhã, o aniversário do coronel Lino Teixeira, subchefe da casa militar da presidência da República.
- Roberto Burle Marx, finalmente, concordou em apresentar uma retrospectiva de seu jardim na V Bienal de São Paulo.
- A sra. Lourdes Gomes de Matos reformando o apartamento.
- Frei Secondi conseguiu levar grande público (feminino) às conferências que pronunciou no Cenáculo. Deveria repeti-las, também, em Copacabana.

Rondinella & outras

Madrugada — Mister Eco

PARA uma casa quase lotada, se bem houvesse muita gente a convite, estreou o cantor italiano Giacomo Rondinella, têrça-feira última, no Fred's, exibindo-se durante uma hora ante uma assistência que lhe não regateou aplausos, chamando-o, insistentemente, várias vêzes, à cena. Nesta sua terceira visita a êstes brasis amados — a primeira, como sabeis, foi com o Carosello Italiano — Rondinella apresentou um repertório totalmente novo, inclusive um baião fabricado na Itália, que em nada fica devendo aos da decadente indústria do sr. Humberto Teixeira. Simpático e comunicativo, Rondinella exigiu que Jorge Henrique tomasse parte nos acompanhamentos e o excelente organista, na ensancha oportunosa, deu um "show" à parte de mestria e execução, como jamais fôra presenciado pelo Augusto, Sóbrio e Necessário Mister. Parecia até que Jorge Henrique havia sido chamado aos brios. O gerente Araújo estêve incansável na recepção dos convidados, entre os quais Vera Ribeiro, môça recentemente agraciada com o título de "Miss Distrito Federal" e a quem escribas de imaginação curta se não cansam de chamar de "feitiço da vila".

AS ORQUESTRAS do Fred's — agora sem o bom "crooner" Zèzinho — estão tocando muito alto, mesmo à hora do "show", quando, não poucas vêzes, Giacomo Rondinella teve a sua voz encoberta. Culpa, talvez, da falta de controle no volume dos amplificadores de som.

●

REPERCUTINDO além fronteiras, com pedidos de reserva de ingressos, o "Festival de Jazz" que o "disc-jockey" Paulo Santos fará realizar domingo próximo, no Teatro Municipal. Dick Farney, Cachimbinho, Moacir Peixoto, Hélio Marinho, Cipó, Clélio Ribeiro e "Fats" Elpidio são nomes de primeira plana para o acontecimento. Seis números foram especialmente escritos para Booker Pittman, atualmente o maior executante de sax-soprano do "jazz" tradicional e grande atração das noites da "boîte" Plaza.

●

MISTER Eco recebeu a seguinte nota, com pedido de divulgação: "Wilma Fernandes é um novo ornamento que vem de enriquecer a noite carioca, através de suas atuações na "boîte" Ciro's, da Rua Duvivier. Diretora social do Clube "Gogo da Ema" — agremiação que reúne os nordestinos residentes nesta capital — Wilma Fernandes tem recebido aplausos dos freqüentadores da elegante casa de diversões, onde está atuando diariamente". Gogó da Ema para vosmecê também, dona Wilma.

●

A NOTÍCIA de que o barão Stuckard pretende trazer a orquestra do "El Morocco", de Nova Iorque, para animar as danças de "Au Bon Gourmet" durante alguns meses, provocou descontentamento entre os músicos nativos e, em se confirmando, a reação será forte. Com tôda razão. Acontecesse o inverso e certamente o sr. Stuckard não quebraria lanças — nem tem fôrças — para romper a sólida barreira sindical dos músicos norte-americanos.

●

E A VEDETA Norma Benguel vai gravar um disco "long-play" — cantando, sim senhores — por sinal na mesma emprêsa por ela acionada recentemente, por ter usado, sem autorização, uma fotografia sua para fins comerciais. Brício de Abreu — "Bribri" no mundo fonográfico — que temia a catástrofe, vai ter de engolir em sêco. Menina levada, essa Benguel. Bem feito.

SUCESSO

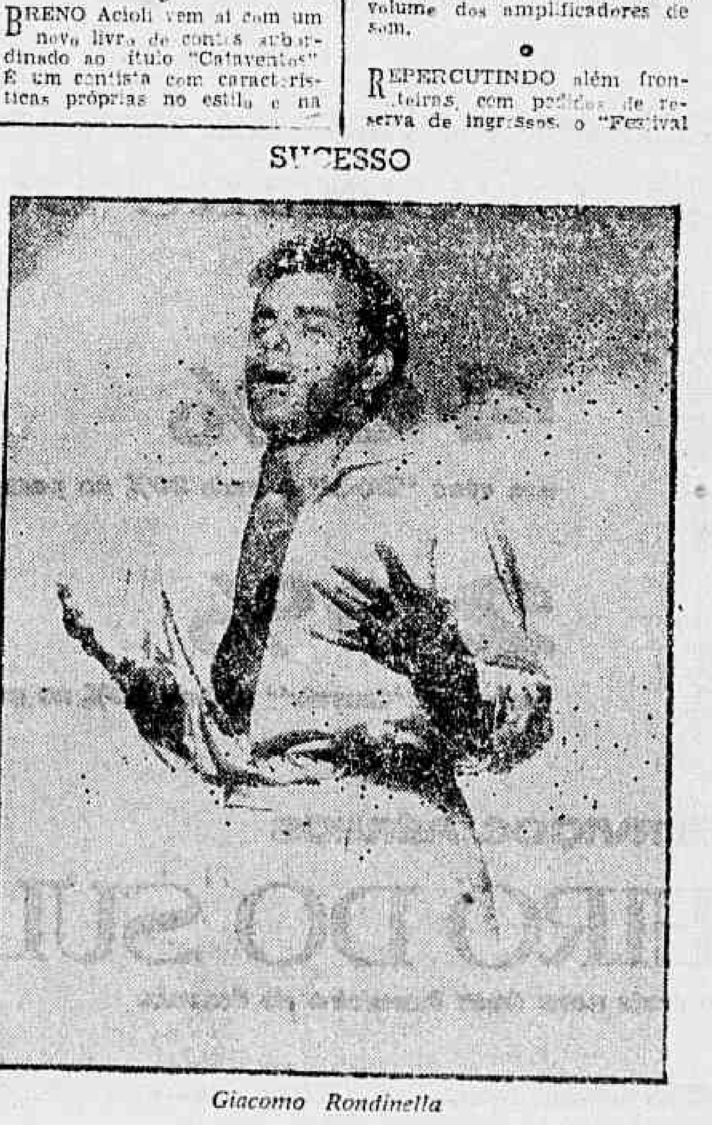

Giacomo Rondinella

Acidente com Orfeu

Cinema — Décio Vieira Ottoni

OS críticos de cinema dos principais jornais do Rio resolveram não comparecer à exibição especial de "Orfeu da Conceição" porque alguns dos associados da Associação Brasileira de Cronistas Cinematográficos não tiveram seus convites extensivos à família. Não convidar um crítico é decisão que cabe a quem dá o "show", mas selecionar entre um e outros aquêle que merece "ses famílle" é uma agressão insólita. Por isso mesmo todos êles resolveram não comparecer.

Aos críticos sempre são oferecidas exibições especiais, em geral antes dos proprietários do filme exibido regatearem os louvores fáceis de outro público — o público "snob". Quando um ou vários críticos julgam que o filme não tem grande mérito, em geral se reserva para opinar na época do lançamento. Quando a obra merece um tratamento melhor e lhe sobra algum saldo, são os primeiros a realçá-lo.

O que mais espanta nisso tudo é a mania de selecionar a crítica segundo preconceitos especiais e juntar aquêles melhores às suas espôsas, esquecer outros e separar terceiros de suas legítimas espôsas, como se procede na alta sociedade dos cafés noturnos de Copacabana. A que critério obedeceu tal atitude? Acaso querem incompatibilizar o filme? Se é esta a hipótese, o resultado falhará. Se o filme fôr realmente bom, terá sua interpretação justa para um público muito maior do que uma plateia restrita: para o público humilde que fêz a grande massa da poderosa indústria que produz esta arte prodigiosa. Se acontecer o contrário, será analisado em face do muito otimismo provocado pelas cócegas dos cordiais.

Uma coisa certa roda do "grand-monde" poderá ficar sabendo desde já. Que os críticos brasileiros não desce briram o cinema hoje e que se misturam com qualquer tipo de público, exceto certo público vazio que adotou agora a maneira cômoda e barata de receber amigos: o prato é um filme. Desde que um certo crítico musical viu certo potentado oferecer a um quarteto célebre um cheque "para aumentar a orquestrinha", a crítica tomou-se de horror a tais espetáculos.

Os críticos e "Orfeu do Carnaval"

OS CRÍTICOS cinematográficos que integram a ABCC (Associação Brasileira de Cronistas Cinematográficos) decidiram ontem declinar do convite para assistir ao filme "Orfeu do Carnaval" hoje, dia 18, no auditório do jornal "O Globo".

Para evitar explorações tendenciosas cumpre à ABCC esclarecer os motivos que a levaram a tal atitude. São êles os seguintes:

1) A ABCC reconhece o direito de quem promove qualquer exibição de convidar a quem julgue conveniente, mas revida com seu protesto o fato dos convites sociais serem dirigidos a apenas uma parte de seus associados.

2) Os associados da ABCC, todos êles militantes na imprensa do Rio de Janeiro, atendem sempre aos convites para tais prévias, desde que o filme venha precedido de recomendação especial do exterior ou, quando se trata de produção nacional, de recomendação de seus membros.

3) A ABCC esclarece que, devido ao incidente em questão, não aceitará convites para novas exibições privadas de "Orfeu da Conceição". Os críticos se reservarão a opinar, na semana do lançamento do filme, como é de rotina".

MARIA DA PENHA

No programa do Cinqüentenário do Teatro Municipal, a jovem e talentosa pianista Maria da Penha (foto) dará um recital hoje, às 21 horas, tocando, entre outros números a "Sonata" nº. 10", de Bethoven e o "Carnaval", de Schumann

NOVO "PEDRO MICO"

Jece Valadão, que substituiu Milton Morais em "Pedro Mico", de Antônio Calado, no Dulcina, ao lado de Teresa Austregésilo

A grande Catarina e outras

Teatro — Paulo Francis

"GRANDE Catarina" é peça de Bernard Shaw, pràticamente desconhecida de seus leitores e admiradores. Trata-se de uma farsa, pura e simples. Não ha traço da preocupação habitual de Shaw com idéias. Aliás, no prefácio da obra, ele se detende das acusações de críticos que ficaram aborrecidos com a maneira "pouco histórica" com que Catarina foi descrita. Diz que a Catarina autêntica não foi mais do que uma comediante, na tradição dos políticos russos de seu século, se bem que fôsse alemã; que Catarina não tinha sequer uma idéia remota dos verdadeiros acontecimentos sociais e políticos de seu tempo; que sua admiração por gente como Voltaire era meramente acadêmica; que quando tinha que agir, comportava-se na linha da autocracia da época, isto é, com violência. E assim por diante.

"A Grande Catarina", entretanto, é uma farsa de primeira ordem. Shaw contrasta o temperamento burguês inglês com o aristocrático russo. Mostra a falta de imaginação do primeiro, seus preconceitos, suas deficiências intelectuais e, ao mesmo tempo, suas qualidades: coragem e honestidade. Os russos têm tudo que o inglês não tem, mas carecem de senso comum e são desonestos até a medula dos ossos. Esse contraste é divertido ao extremo e está enriquecido por recursos físicos de farsa, tais como as bebedeiras de Potemkin, encontros entre o herói e a polícia e o herói sendo torturado por meio de cócegas.

Shaw escreveu "A Grande Catarina" sem maiores pretensões do que fornecer um veículo para uma das atrizes de suas relações: uma senhora especializada em rainhas, que não encontrava uma rainha que pudesse desempenhar, no repertório moderno. Raros autores admitem que escrevem veículos. E essa admissão, partindo de alguém como Shaw, é capaz de surpreender muita gente, ainda hoje. Mas a verdade é que a peça funciona. Shaw apenas pensava estar escrevendo um veículo. Êle era como aquela personagem de Henry James que deseja escrever ficção de segunda ordem para ganhar dinheiro. Por mais que tentasse, entretanto, só conseguia escrever obras de arte, pois seu talento se opunha a seu propósito. A personagem de James termina morrendo de fome, um destino que, felizmente, não foi o de Shaw.

Várias

DIVERSOS escritores do movimento neo-concreto estão escrevendo peças. A saber: Ferreira Goulart, Reinaldo Jardim, Cláudio Mello e Sousa, Judith Grossman e Carlos Fernando Ribeiro Fortes. ● E' possível que Ziembinski seja contratado pelo TNC para dirigir "As Três Irmãs", de Tchecov. O diretor, entretanto, teve também uma boa proposta para passar três meses em Minas Gerais. ● "O Círculo de Giz Caucasiano", de Brecht, está no repertório de Maria Della Costa para 1960. ● Dia 20, ou seja, sábado, a estréia de "Romanoff e Julieta", de Peter Ustinova, no TBC de São Paulo. Fregolente é o protagonista. Trata-se de uma "comediota", que é o gênero preferido de nossos empresários e diretores. ● Há seguramente três companhias importantes de teatro, em organização. Geysa Boscoli, que vai inaugurar um novo teatro na Av. Atlântica, pensa em dar um novo rumo à sua carreira. Entre os seus projetos está o de mostrar ao público o "ballet" neo-concreto de Lygia Clark e Reinaldo Jardim.

Betty Allen hoje no Municipal

Artes — Antônio Bento

A CANTORA norte-americana Betty Allen dará hoje, às 21 horas, no Teatro Municipal, um concêrto para os associados da Cultura Artística. Cantará números de Pasquini, Vivaldi, Honneger, Dvorak, Fauré e Rachmaninoff, além de vários «spirituals».

A artista norte-americana fêz questão de acentuar que canta «spirituals» porque os admira, e não porque se espera que, sendo de côr, apresente números dêsse gênero.

— Apesar de minha origem humilde e de não ter família — pai, mãe, irmãos ou qualquer outro parente próximo — consegui estudar e aperfeiçoar-me no canto, graças ao auxílio e cooperação de muitas pessoas nos Estados Unidos, inclusive do maestro Leonard Bernstein, a quem muito devo» — afirmou a cantora.

Falando de sua experiência artística e das viagens que realizou pela Europa e pela África, Betty Allen observou que em Berlim Ocidental teve uma das maiores emoções de sua vida de concertista, ao apresentar-se perante um público de quase dez mil pessoas, cantando um Oratório, sob a regência de um maestro religioso.

— A acolhida que me foi então dispensada pelo público constituiu uma das maiores emoções de minha carreira artística — afirmou.

Miss Allen considera Berlim Ocidental como uma das cidades de maior atividade musical na Europa, com um público entusiasta e participante.

Betty Allen vem pela primeira vez à América do Sul, e antes de chegar ao Rio visitou Caracas, onde também se exibiu, com êxito. Dará também recitais em São Paulo (dia 22) e Santos (23), viajando em seguida para a Argentina e o Chile.

A sua «tournée» pela América do Sul durará aproximadamente cinco semanas.

A intérprete norte-americana está estudando, no momento, árias da ópera de Villa Lobos «Yerma», baseada na conhecida peça de Garcia Lorca.

Além disso, tem em seu repertório peças de Eleazar de Carvalho, que já apresentou em várias cidades norte-americanas.

Declarou-se, finalmente, encantada com a hospitalidade de nosso povo e a beleza da paisagem carioca.

Hoje, recitar de Artur Moreira Lima

ARTUR Moreira Lima, despedindo-se do público brasileiro por estar de partida para a Europa, dará, hoje, às 17 horas, no Teatro Municipal, um concêrto de piano. Aos nove anos Artur Moreira Lima foi vencedor do concurso para solista da OSB e, aos onze anos, 1.º colocado para concêrto número um de Beethoven, além de conseguir o primeiro lugar no concurso do Ministério da Educação, obtendo uma bôlsa de estudos da Embaixada da França, além do primeiro no concurso internacional do Rio de Janeiro, recebendo atenções especiais por parte do presidente da República.

Duas horas de bom humor

Rádio e TV — Interino da Silva

O CÔMICO José Vasconcelos — melhor seria dizê-lo humorista — reuniu todo o seu repertório teatral e apresentou-o no Canal Treze, num espetáculo de duas horas, segunda-feira última, em «Noites Cariocas». Até para os que já conheciam os costumeiros números do artista, todos ou quase todos de sua própria autoria, pois, em sua maior parte, curiosas e engraçadas imitações além dos quadros montados, riram a bom rir com o «show» do humorismo sadio, com irreverências mas sem licensiosidades, oferecido por José Vasconcelos, esquecendo-se os telespectadores que, àquela mesma hora, noutro Canal, havia um grande programa disputando preferências.

Durante duas horas ininterruptas, José Vasconcelos manteve, não somente o auditório da TV-Rio, mas os telespectadores em geral presos aos aparelhos receptores, a julgar pelas gostosas gargalhadas que explodiam a cada número do artista, ao redor aqui de casa. Visitas do Interiono da Silva acharam até que José Vasconcelos tinha qualquer coisa de louco, como também não deixaram de fazer restrições, como êste cronista-substituto, ao cacoete do cômico, repetindo a todo instante um insulto «já falei, estou falado, estou certo ou estou errado». Se José Vasconcelos quer saber, estava errado.

A maratona bem humorada de José Vasconcelos agradou em cheio e continuaria noite a dentro sem cansar, se mais houvesse. Mesmo nos números parecidos entre si — e havia muitos — o cômico tirou a melhor vantagem com bom jôgo fisionômico, não o ajudasse a cara que Deus e ninguém inveja. Anedotas velhas e batidíssimas ganharam novo efeito, pois — é notório — o segrêdo de uma anedota é saber-se contá-la. As anedotas pampeiras do Al Neto, por exemplo, ou nos fazem em missa de sétimo dia ou nos deixam com o semblante de «mise-èn-plis» que levou chuva.

A orquestra, dirigida pelo maestro Osvaldo Borba — como rebola êsse maestro! — perseguiu em demasia o cômico e somente uma vez José Vasconcelos e músicos chegaram juntos, após grande luta. Falta de ensaios, por certo, e tudo é perdoável pelas duas horas de franca hilaridade que nos chegou pelo vídeo. Só não se pode perdoar os comerciais ridículos e de péssima qualidade, a cargo de Martim Francisco, tentando fazer graça depois de tanta graça, esquecido de que cessa tudo quando um mais alto poder se alevanta, por maior que seja o "cachet". Guloso.

SABE PARA ENSINAR

Maria da Glória

Professôra

MARIA da Glória, excelente animadora de programas de televisão, embora jamais agraciada pela distribuição de "presentes" de fim-de-ano, está ensinando, na TV-Itacolomi de Belo Horizonte, a quarenta moças os segredos da arte de fazer propaganda frente às câmaras. Do seu curso, ainda de poucas semanas, já saíram duas garotas-propaganda e Maria da Glória prestaria inestimável serviço aos telespectadores cariocas se transmitisse a muitas de suas colegas os mesmos ensinamentos.

Aída

'A meia-noite de certa noite — não me lembro bem — veio pela onda da Rádio Nacional um programa de poesias selecionadas. Gesto de ouvir poesias à meia-noite, quando os sete diabinhos do vizinho daqui de casa já pararam de brincar de serraria, de experiências nucleares e de desastre da Central do Brasil. Os anjinhos dormem tarde. Boas as interpretações masculinas do programa. Já o mesmo não se pode dizer da radiatriz Zezé Fonseca, ao que parece, ainda sob os efeitos da lacrimejante novela "O Direito de Nascer".

Cliques

HOJE, às dezessete horas, a Roquete Pinto transmitirá, do Teatro Municipal, o recital do pianista Artur Moreira Sales. Também a Rádio Globo está transmitindo sòmente um anúncio por intervalo, das 20 às 24 horas e em tôda a programação dominical. ● "Bola no Disco", ex-Pick-Up Esportivo, programa de curiosidades e informações desportivas, diàriamente ao meio-dia, na Rádio Tupi. ● E a menina, muito chatinha, Vera Lúcia vai para a Bahia "reportar" os festejos do Dois de Julho. Os baianos não mereciam isso.

Hoje, na televisão

CANAL 6: 11,55 — Crônica Semanal; 12,00 — Meio-Dia; 12,45 — Rancho Alegre; 13,30 — Tele Vespertino; 14,00; Casa de Campo; 14,30 — Varanda em Festa; 15,00 — Canta, Brasil; 15,30 — Cinema; 16,00 — Clube do Lar; 17,00 — Sessão das Cinco; 18,00 — Sabatina; 18,25 — Capitão Estrêla; 18,55 — Clube do Tio; 19,30 — Musical; 20,00 — Repórter; 20,20 — Clube do Sucesso; 20,50 — Novela; 21,15 — Espetáculos; 21,50 — Reportagem; 22,15 — Ao Redor do Mundo; 22,30 — Falando Francamente.

CANAL 9: Em fase experimental, das 20,00 às 22,00; entrevistas e filmes.

CANAL 13: 13,00 — Cinemax; 15,55 — Tarde Musical; 16,55 — Rio, 5 para as 5; 17,30 — Seu Número Faz Favor; 18,05 — Atualidades Estudantis; 18,15 — Cine-Informativo; 18,35 — Cine-Tv 13; 19,00 — Visitando Dolores; 19,25 — Rio em Foco; 19,45 — Atualidades; 20,05 — Conversa vai Conversa vem; 20,40 — Música; 21,05 — Ari e seus Calouros; 21,35 — International Set; 22,10 — Nosso Informativo, 22,40 — Prêto no Branco.

NOTA — Interino da Silva não se responsabiliza pelas alterações de última hora que venha a sofrer esta programação.

CLÍNICA MÉDICO-CIRÚRGICA DO
DR. AMERICO CAPARICA
Consultório: Rua Visconde do Rio Branco, 41 (Elevador) — Telefone: 42-2056 Diàriamente das 16 às 19 horas
Residência: Rua Gonçalves Crespo, 466 (1.º andar) Apartamento n.º 201 — Telefone 28-0263

Viaje à tarde

Astrologia — Prof. Mirakoff

HOJE, 18 — A tarde será propícia para viajar. Nas corridas os n.os 1, 3 e 6 serão os mais favoráveis.

ACONTECERA HOJE AO LEITOR:

Seguem-se as possibilidades felizes ou não de hoje, com horas e números razoáveis, para todos os leitores nascidos em quaisquer dia, mês e ano nos períodos abaixo:

PARA OS NASCIDOS:

ENTRE 22 DE DEZEMBRO E 20 DE JANEIRO (Capricórnio)
Habilidade e possibilidade de negócios felizes, principalmente naqueles relativos ao belo sexo. 7, 8 e 99; 11, 19 e 13 (horas e números).

ENTRE 21 DE JANEIRO E 18 DE FEVEREIRO (Aquário)
Acontecimentos imprevistos, experiências estranhas e satisfação íntima. 10, 15 e 17; 37, 51 e 71 (horas e números).

ENTRE 19 DE FEVEREIRO E 20 DE MARÇO (Peixes)
Reconciliação sentimental fora da cidade de residência habitual. Bom para empreender viagens. 9, 10 e 11; 15, 28 e 38 (horas e números).

ENTRE 21 DE MARÇO E 20 DE ABRIL (Áries)
Êxitos nos negócios imobiliários e notícias alvissareiras de pessoas da família. 12, 13 e 17; 21, 29 e 71 (horas e números).

ENTRE 21 DE ABRIL E 20 DE MAIO (Touro)
Bons diagnósticos, recebimentos e satisfação sentimental. A noite será de alegria. 22, 23 e 24; 40, 50 e 51 (horas e números).

ENTRE 21 DE MAIO E 21 DE JUNHO (Gêmeos)
Tendência de se deixar arrastar pelo que dizem os outros. 2, 3 e 40; 20, 30 e 40 (horas e números).

ENTRE 22 DE JUNHO E 22 DE JULHO (Câncer)
Ótimas perspectivas, negócios bem intencionados e satisfação e possibilidades de núpcias para o futuro: 9, 13 e 15; 71, 83 e 91 (horas e números).

ENTRE 23 DE JULHO E 23 DE AGOSTO (Leão)
Dispersão, negócios contraditórios e dificuldades. A tarde será melhor com realizações inesperadas. 13, 14 e 16; 31, 41 e 61 (horas e números).

ENTRE 24 DE AGOSTO E 22 DE SETEMBRO (Virgem)
Contrariedades e neves abaladas à tarde. A noite será de sucessos sociais. 6, 7 e 8; 33, 34 e 35 (horas e números).

ENTRE 23 DE SETEMBRO E 20 DE OUTUBRO (Balança)
Viagens favoráveis pela manhã; durante o dia, trabalho intelectual, atividades e novas realizações. 5, 6 e 7; 22, 23 e 42 (horas e números).

ENTRE 21 DE OUTUBRO E 22 DE NOVEMBRO (Escorpião)
Discussões com amigos, obstáculos e nervosismo. 12, 13 e 15; 21, 31 e 51 (horas e números).

ENTRE 23 DE NOVEMBRO E 21 DE DEZEMBRO (Sagitário)
A roda da fortuna registrará o seu nome no setor intelectual ou artístico. As suas atividades comerciais serão prósperas. Receberá dádivas de outro sexo. Receberá convites de amigos influentes, para pontos sociais de relêvo. 15, 17 e 19; 52, 72 e 92 (horas e números).

Registro

EFEMERIDES

1824 — Nasce, no Rio de Janeiro, Agostinho José da Mota, um dos melhores artistas paisagistas do seu tempo.

1851 — Decreto mandando realizar o Registro de Nascimentos e Óbitos, acarretando sua execução graves perturbações da ordem principalmente nas regiões nordestinas.

1855 — Morre, no Rio de Janeiro, Manuel de Carvalho Pais de Andrade, chefe da Revolução pernambucana de 1824.

1937 — Morre, no Rio de Janeiro, o escritor e filólogo Laudelino Freire, membro da Academia Brasileira de Letras, sucessor de Rui Barbosa.

1956 — Morre, no Rio de Janeiro, o general Alcides Etchegoyen, uma das figuras mais brilhantes do Exército brasileiro.

ANIVERSARIOS

FAZEM ANOS HOJE:

SENHORES:

Prof. José Guimarães; dr. José Júlio Ferreira de Souza; dr. Pedro Vergara; dr. Francisco Clae Vaz; Osvaldo da Silva Dantas; Lincoln Nel; Fernando [illegible]; Ciro Morais Castro; João Daniel de Castro; Samuel Augusto Senôra de Melo; prof. David Pena; Abelardo Melo; Artur Fajardo da Silveira; Júlio Gomes da Silva; José Bronk Amarante; Otávio Baba Filho; Antônio Avelino dos Santos; José Júlio Soares; Wilson Rodstein; Aloísio Silva Araújo.

SENHORAS:

Helena Lisboa Leite Pinto; Maria Lúcia Behring Coimbra; Eulália Coelho Lima; Cassiana Alves Santana; Neusa Canolina de Medeiros; Rosália Ferreira Santos e Neusa Viana Peixoto.

MENINAS:

MARIA HELENA — filha do casal Abelardo Mena Barreto.

DATAS ÍNTIMAS

Por motivo do seu aniversário natalício (50 anos), o sr. João Pereira Alves, funcionário federal, oferece uma recepção, hoje, aos seus amigos e colegas.

HOMENAGENS

Como foi noticiado, teve lugar, no salão de chá da Confeitaria Colombo, a homenagem prestada ao escritor dr. Oberdan Perrone e à poetisa Vera Siqueira de Melo, em virtude de obras recentemente publicadas. Dando início à solenidade, fêz uso da palavra o marquês Amélio Dias Morais, lendo dados biográficos dos homenageados. Falaram, ainda, a professôra Hecilda Clarck e o escritor Aristides Vilas Boas. Encerrando o ciclo oratório, agradeceram o dr. Oberdan Perrone e a poetisa Vera Siqueira de Melo.

CASAMENTOS

Com a senhorinha Isabel Maria, filha do engenheiro dr. João Nagib Moisés e da senhora Naiá Coelho Moisés, casa-se, no dia 4 de julho vindouro, o sr. Fernando Dias Costa, filho do sr. Raul Correia Dias Costa. A cerimônia religiosa será realizada às 18 horas, na igreja do Senhor Bom Jesus do Calvário, na Rua Conde de Bonfim n.º 50, onde os noivos receberão cumprimentos.

CONFERENCIAS

PROF. ALMIR MADEIRA — No ciclo de conferências da Associação dos Artistas Brasileiros, dêste ano, ocupará a tribuna o prof. Marcos Almir Madeira, falando sôbre o tema "Linguagem — Arte e Conduta".

A conferência que deve ser muito interessante, será no salão nobre do Hotel Glória, no dia 27, às 20,30 horas.

— PROF. ALEX MADRUGA — No dia 20, às 15 horas, no auditório do Ministério da Educação, sôbre o tema "Os Discos Voadores".

FESTAS

FESTA JUNINA DO COTYBRAS — O Cotybrás Atlético — grêmio dos funcionários da "Coty do Brasil" — organizou para o próximo sábado, dia 20, uma grandiosa festa junina, que será levada a efeito nos salões do Clube de São Cristóvão, na Rua Figueira de Melo. A festa, que terá início às 22 horas e se prolongará até 3 horas, será abrilhantada com o concurso de conhecida orquestra de "boîte" que promete não dar trégua aos dançarinos.

— "BUMBA-MEU-BOI" NO LAGOINHA COUNTRY CLUB — O Lagoinha Country Club realizará, sexta-feira dia 19, a partir das 22 horas, em sua sede social, em Santa Teresa, uma festa a que denominou "Noite de Xangô". Serão revividas as danças e costumes das antigas festas populares baianas e do Nordeste, inclusive o "Bumba-meu boi", que constitui o corolário dos tradicionais festejos juninos.

Borghese e

(Conclusão da 8.ª página)

rer algumas vêzes para, em agôsto, ingressar como garanhão naquele Haras.

● O turfista catarinense, Adolpho Schmalz, vem de organizar um stud no Tarumã, Mandou, de Blumenau, o treinador Fata o Lima, antigo profissional da Guabirotuba, e mais seis animais, que deverão correr brevemente.

● Está em festas o lar do jóquei Antônio Bolino e sra. Arlete Cardeiro Bolino, com o nascimento de uma menina, que na pia batismal receberá o nome de Elisabete do Rocio. A data do advento foi de 6 de junho, sábado.

● Ilex foi vendido pelo Stud Glorioso. Foi adquirido pelos turfistas Juvena Vaccari e Dino Gasparin. Posteriormente, será aproveitado como garanhão no Haras Santa Ana do sr. Dino Gasparin.

● Continua como grande atrativo das carreiras do Tarumã o bolo duplo de 21 pontos, acumulado em 1.000.000 de cruzeiros.

● Laretusa poderá vir para o nosso turfe. É um filho de Normanton e Caran, do Haras Santa Ana, com boa campanha na Gávea. Pretende-o o Stud Dois Amigos.

● Aliás, Melita, do mesmo Haras, também está em negociações com o referido stud. É uma filha de Romney e Argelina, que nas três apresentações que teve na Gávea, em 1957, conseguiu outras tantas vitórias.

● Está sendo aguardado, de São Paulo, o potro Don Nome, que não teve sucesso em suas apresentações no "Derby Sul-Americano" e no "Grande Prêmio Campinas".

● Bergnere, por King Salmon em Bonnie Ann, deverá estrear brevemente no Tarumã. O crioulo do Haras Seabra, em franco preparativos, defende os interêsses do sr. Pedro Gusso Filho.

● Prosseguem, com sucesso, as carreiras do Tarumã. Para as duas últimas reuniões, sábado e domingo, tivemos um total de apostas de 4.822.000 cruzeiros. Quantia muito boa, sem dúvida alguma.

CAVALEIRO
Vendo lindo trabalho dêsse professor da Escola Nacional de Belas Artes. 13 de Maio, 47 Sala 1.202

HENNÉ LÉNE
TINGE E ALIZA
AMÉRICO: 25-2837

AR CONDICIONADO
SCOTCH
BAR FRISCO
RUA VISCONDE DE INHAÚMA, 95 - 2.º ANDAR
Venha e ... ficará sendo o seu ponto preferido

DIA 22 — você saberá qual... "O SEGRÊDO DA SERRA DOURADA"

PROBLEMAS DA JUVENTUDE

Natalie Wood e Carolyn Jones (foto acima) são as protagonistas de "Até o Último Alento", atração da Warner Bros para segunda-feira próxima no cinema São Luís

Próximos LANÇAMENTOS

HOJE EM HOLLYWOOD A CONVENÇÃO DA WARNER

Com a presença de 138 delegados de diversos países (o Brasil se fará representar pelo senhor Ari Lima), instala-se hoje, em Hollywood, Estados Unidos, sob a presidência do sr. Jack L. Warner, a Convenção Mundial de Vendas da Warner Bros, ocasião em que será feita uma exposição dos filmes que comporão o programa daquela emprêsa cinematográfica para o próximo ano.

Esta Convenção, a primeira que é realizada desde 1946, reunirá também, representantes dos departamentos de televisão, música e discos da Warner. Além do presidente, deverão discursar na abertura dos trabalhos os srs. Benjamin Kalmenson (vice-presidente executivo), Wolfe Cohen (presidente da Warner Bros Pictures International Corporation), Charles Boasberg (gerente geral de vendas) e o vice-presidente encarregado das operações domésticas, sr. Bernard R. Goodman. Oficialmente, a Convenção será denominada como Warner Bros. Califórnia Upbeat Cavalcade.

"ATÉ O ULTIMO ALENTO": S. LUIS

A excelente atriz Natalie Wood, que tanto sucesso alcançou ao lado de James Dean em "Juventude Transviada" é a principal intérprete de "Até o último alento", película da Warner Bros., em tecnicolor, baseada numa novela de Irving Rapper, que os cinemas do circuito São Luís vão apresentar segunda-feira próxima. Trata-se de um estudo profundo da vida agitada que levam os jovens atualmente. No elenco, Claire Trevor, Ed. Wynn, Everett Sloane, Martin Milner e Carolyn Jones.

NACIONAL

Iris Bianchi, famoso modêlo italiana, é a principal intérprete de "O segrêdo da Serra Dourada", uma película inteiramente rodada nas selvas de Mato Grosso pelo diretor Pino Belli. Em magnífico tecnicolor, estará, segunda-feira próxima, nas telas dos cinemas que formam o circuito do aPthe. Apresentação da Art. Filmes.

REPRISE

O cinema Riviera vai apresentar, segunda-feira próxima, com exclusividade, a película "Deus lhe Pague", um dos grandes sucessos do cinema argentino. Arturo de Córdoba é o protagonista.

SUCESSO

Depois de obter grande sucesso em S. Paulo, "Crepúsculo de Ódios", drama produzido pela Jundiá Filmes, sob a direção de Carlos Coimbra, estará, a partir da próxima segunda-feira, em exibição nos cinemas do circuito Plaza. Nos principais papéis, Luigi Picchi e Aurora Duarte. Apresentação da Distribuidora de Filmes Sino.

NAS SELVAS

Iris Bianchi e Attilio Dottesio (foto acima) protagonistas de "Segrêdo da Serra Dourada", uma película rodada nas selvas de Mato Grosso

ASTENIA SEXUAL
Voronol revolucionou a medicina demonstrando a possibilidade de restauração das energias perdidas e do vigor sexual. Chamamos pois a atenção da classe médica para a fórmula do TONOKLEN comprimidos, destinada à restauração das funções genitais. Nas drogarias ou pelo reembôlso, Caixa Postal 4 — Tijuca — Rio
Telefone: 48-3087 — Peçam literatura gratis

CASAMENTO
NO EXTERIOR — 30 DIAS
Garantia de seriedade — Consulta gratis — Das 9 às 11 e das 15 às 17 — Avenida 13 de Maio, 23 — Salas 715/16 — 42-9282 —
DR. LEITE

Colabore com o Serviço Florestal, preservando as nossas matas. Não solte balões.

CARTAZ

TEATROS

DE BOLSO — 27-3122 —
CARLOS GOMES — 22-7581 — "Mulher se Daquele Jeito" às 20 e 22 horas. Vesperais às quintas-feiras e domingos, às 16 horas.
COPACABANA — 57-1818 — "Brasileiros em Nova Iorque" às 21,30 horas. Vesperais, às quintas, sábados e domingos às 16 horas.
DULCINA — 32-5817 — "Pedro Mico" às 21 horas. Vesperais, às quintas, sábados e domingos, às 16 horas.
GINASTICO — 42-4521 — "Panorama Visto da Ponte" às 21 horas. Sábados às 20 e 22 horas. Vesperais às quintas e domingos às 16 horas.
JOAO CAETANO — 43-4276 — "Comigo é no Caracaxá" às 20 e 22 horas. Vesperais às quintas, sábados e domingos às 16 horas.
MAISON DE FRANCE — 52-3895
MESBLA — 22-7622 — "Negócios de Estado" às 21 horas. Têrças-feiras às 18,15 horas. Sábados e domingos às 20 e 22,15 horas. Vesperais às quintas e domingos às 16 horas.
MUNICIPAL — 42-6103
PRAÇA — 37-3709 e 37-4341 — "Está lá Fora um Inspetor" às quartas, quintas, sextas, sábados e domingos às 21,30 horas. Vesperais aos domingos às 18 horas.
RIVAL — 22-2721 — "Miquelina" às 21 horas. Vesperais às quintas, sábados e domingos às 16 horas.
RECREIO — 22-8164 — "Tem Bububú no Bobobó" às 20 e 22 horas. Vesperais sábados e domingos às 16 horas.
SANTA ROSA DE LIMA — 37-5220 e 26-2851 — "O Pássaro e a Feiticeira". Aos sábados, domingos e feriados às 16 horas.
SAO JORGE — 45-9051 — "A Ratoeira", às 21 horas. Vesperais, às quintas, sábados e domingos, às 16 horas.
SERRADOR — 42-6122 — "Playboy" às 20 e 22 horas. Vesperais às quintas, sábados e domingos às 16 horas.
TABLADO — 26-4555 — "Living-Room". As quintas, sextas e sábados às 21 horas. Aos domingos às 17 horas.
TIJUCA — 28-1039 —
UNIAC — Praia de Botafogo, 522 — "Rondo-58" às sextas, sábados e domingos às 21,30 horas.

CINEMAS

LANÇAMENTOS

EU E O CORONEL (Me and the Coronel) — Dirigido por Peter Glenville. Com Danny Kaye, Curt Jurgens e Nicole Mauray. No São Luís, Rex, Presidente, Rian, Leblon, Madri, América, Coliseu e Icaraí (Niterói). À 1,20 — 3,30 — 5,40 — 7,50 — 10 horas. Censura livre.
ALGUÉM HÁ DE MORRER (Appointment with a Shadow) — Cinemascópio. Dirigido por Richard Carlson. Com George Nader, Joanna Moore, Bran Keith. Drama policial. No Odeon, Alasca, Floriano, Miramar, Carioca, Santa Alice e Odeon (Niterói). Às 2 — 3,40 — 5,20 — 7 — 8,40 e 10,20 horas. Proibido até 14 anos.
MILAGRE DE AMOR (Miracle in Soho) — Inglês. Colorido. Dirigido por Julien Amyes. Com John Gregson e Belinda Lee. Drama. No Império, Copacabana, Botafogo, Avenida, Bonsucesso e Belmar. Às 2 — 3,40 — 5,20 — 7 — 8,40 e 10,20 horas. Censura Livre.
BANCANDO A AMA-SECA (Rock-a-Bye Baby) — Vistavisão. Colorido. Dirigido por Frank Tashlin. Com Jerry Lewis, Marilyn Maxwell e Brazzian. Comédia. No Flórida. Às 2 — 4,30 — 7 — 9,30 horas. Censura livre.
MULHERES E ESPIÕES (Action Immediate) — Francês. Dirigido por Mauric Labro. Com Henri Vidal, Barbara Laage e Nicole Maurey. Drama. No Riviera, Rivoli, Mauá e Paratodos. Sem indicação de horário. Proibido até 14 anos.
UMA GAROTA SENSACIONAL (Une Gosse Sensass) — Francês. Colorido. Dirigido por Robert Bibal. Com Genevieve Kervine e Jean Bretonniere. Comédia. No Pathé. Sem indicação de horário.
O EMBAIXADOR DO JAZZ — Ideal, Ipanema, Tijuca e Madureira. Com Louis Armstrong e Edward Murrow. Censura livre. Às 2 — 3,40 — 5,20 — 7 — 8,40 e 10,20 horas.
FÚRIA DO DESTINO (The Sound and the Fury) — Cinemascópio. Dirigido por Martin Ritt. Com Yul Brynner, Jeanne Woordward, Margaret Leighton. Drama. No Palácio, Roxi, Eskie-Tijuca, Pirajá e Imperator. À 1,20 — 3,30 — 5,40 — 7,50 — 10 horas. Proibido até 18 anos.
A PEQUENA MAIS SABIDA DE PARIS (Nathalie) — Francês. Dirigido por Christian Jaques. Com Martine Carol, Mischa Auer e Lise Delamare. Comédia, nos Metro Passeio, Copacabana, Tijuca e Pax, Palácio-Higienópolis e S. Bento (Niterói). Às 12,15 (Passeio) — 2,10 — 4,10 — 6 — 8 — 10 horas. Proibido até 14 anos.
RETRATO DE UMA DESCONHECIDA (Bildnis Einer Unbekannten) — Alemão. Dirigido por Helmut Kautner. Com Ruth Leuwerick e O. W. Fischer. Drama. Amanhã, às 18,30 (novo horário), no auditório da ABI, exclusivamente para os sócios da Cinemateca do M.A.M.
UM HOMEM TEM TRES METROS DE ALTURA (A Man Is Ten Feet Tall) — Dirigido por Martin Ritt. Com Sidney Poitier e John Cassavetes. Drama. Em terceira semana no Alvorada. Diàriamente às 3 — 6 e 9 horas. Proibido até 14 anos.
HORAS DE DESESPERO (Desperate Hours) — Dirigido por William Wyler. Com Humphrey Bogart e Frederic March. No Mesbla. Às segundas (6 — 8 e 10 horas), têrças (8 e 10 horas) e quartas (6 horas).
GUERRA E PAZ (Ward and Pease) — Colorido. Dirigido por King Vidor. Com Henry Fonda, Audrey Hepburn, Mel Ferrer. Drama. No Asteca, Cineac (à noite), Rio Branco, Nacional, Caruso, Roial, Méier, Regência, Guaraci, São Pedro, São Jorge, São Bento, Cassino Icaraí. Proibido até 14 anos.
MATAR OU MORRER (High Noon) — Dirigido por Fred Zinneman. Com Gary Cooper e Grace Kelly. No Plaza, Astória, Ricamar, Olinda, Mascote, Colonial, Alfa e Esperanto. Proibido até 10 anos.

CENTRO

MESBLA — 22-7720 — "Horas de Desespêro" (segunda-feira, 6 — 8 e 10 horas); quarta-feira, 6 horas).
CINEAC TRIANON — 42-6024 — sessões Passatempo e "Guerra e Paz".
CAPITOLIO — 22-6788 — Sessões Passatempo
COLONIAL — "Matar ou Morrer".
ESTACIO DE SA' — 32-2923 — "Cara e Fogo" e "O Sabichão".
FLORIANO — "Alguém há de Morrer".
IDEAL — 42-1218 — "Embaixador do Jazz".
IMPERIO — "Milagre de Amor".
MARROCOS
METRO PASSEIO — 22-6141 — "A Pequena Mais Sabida de Paris".
ODEON — "Alguém há de Morrer".
PALACIO — 22-0830 — "Fúria do Destino".
PATHE' — 22-8795 — "Uma Garôta Sensacional".
PLAZA — 22-1907 — "Matar ou Morrer".

Solicitamos aos srs. exibidores a gentileza de atualizarem as programações e mudanças de filmes escrevendo ou telefonando para Hélio da Cunha Vieira, Avenida Rio Branco 25. Telefone 23-3239, e 43-3930 das 18 às 23 horas.

POPULAR — "A Sombra no Telhado" e "Os Assassinos Voltam".
PRESIDENTE — 42-7123 — "Eu e o Coronel".
REX — 22-6327 — "Eu e o Coronel".
RIVOLI — "Mulheres e Espiões".
VITORIA — (Fechado para obras).
RIO BRANCO — "Guerra e Paz".
S. JOSE' — 42-0392 — "Guerra e Paz".

ZONA SUL

ALASCA — "Alguém há de Morrer".
ALVORADA — "Um Homem Tem Três Metros de Altura" diàriamente às 3, 6 e 9 horas.
ASTECA — "Guerra e Paz".
ART-PALACIO — 57-2795 — "A Revolta dos Gladiadores".
ASTORIA — 47-0166 — "Matar ou Morrer".
BOTAFOGO — 29-2250 — "Milagre de Amor".
CARUSO COPACABANA — "Guerra e Paz".
COPACABANA — "Milagre de Amor".
FLORIDA — "Bancando a Ama-Sêca".
FLORESTA — 26-6357 — "Sangue Sôbre a Terra" e "Salteadores dos Céus Polares".
GUANABARA — 26-6257 — "Época Sem Lei".
IPANEMA — 47-3306 — "O Embaixador do Jazz".
LEBLON — 27-7805 — "Eu e o Coronel".
METRO COPACABANA — 37-9797 — "A Pequena Mais Sabida de Paris".
MIRAMAR — "Alguém há de Morrer".
NACIONAL — 26-6072 — "Guerra e Paz".
PAX — "A Pequena Mais Sabida de Paris".
PIRAJA' — "Fúria do Destino".
POLITEAMA — 25-1140 — "Embaixador do Jazz".
RIAN — 47-1144 — "Eu e o Coronel".
R.CAMAR — "Matar ou Morrer".
RIVIERA — "Mulheres e Espiões".
ROXI — "Fúria do Destino".
S. LUIS — "Eu e o Coronel".

ZONA NORTE

AVENIDA — "Milagre de Amor".
AMERICA — 48-4519 — "Eu e o Coronel".
BANDEIRANTES — "O Ferroviário".
CARIOCA — 28-8178 — "Alguém há de Morrer".
ESKYE — "Fúria do Destino".
FLUMINENSE — "A Família Trapp".
MADRI — "Sangue de Pistoleiro".
MARACANA — "A Espada de Robin Hood".
METRO TIJUCA — 48-9970 — "A Pequena Mais Sabida de Paris".
OLINDA — 48-1032 — "Matar ou Morrer".
TIJUCA — 48-4518 — "Embaixador do Jazz".
SANTA ALICE — 33-0093 — "Eu e o Coronel".
S. AFONSO — Fechado.
SANTA CECILIA —

SUBURBIOS DA CENTRAL

ABOLIÇAO — "Ouro da Discórdia".
ART-PALACIO MEIER — "A Revolta dos Gladiadores".
ALFA — 26-6315 — "Matar ou Morrer".
ANCHIETA — "Escravo do Amor das Amazonas".
ART-PALACIO — "As Façanhas de Hércules".
BELMAR — "O Embaixador do Jazz".
CACHAMBI — "A Espada de Robin Hood".
COIMBRA (R. Albuquerque) — "Mulher de Fogo" e "Mulher Tigre".
COLISEU — 29-0753 — "Eu e o Coronel".
DEL CASTILLO —
ENGENHO DE DENTRO — 29-4130
IRAJA' — "Lenda dos Desaparecidos".
IMPERATOR — "Fúria do Destino".
MADUREIRA — 28-3783 — "Embaixador do Jazz".
MASCOTE — "Matar ou Morrer".
MADRI — "Eu e o Coronel".
MEIER — 29-1222 — "Guerra e Paz".
MONTE CASTELO — 29-8250 — "Alguém há de Morrer".
PALACIO-HIGIENOPOLIS — "A Pequena Mais Sabida de Paris".
PALACIO VITORIA — "O Alforje do Diabo".
PARAISO — "Legião de Heróis".
PADRE NOBREGA — "Absolutamente Certo" e "Zanzabuco".
PARAISO — "Paris, Escala na Morte".
PARATODOS — "Mulheres e Espiões".
PILAR — 29-3467 — "O Rei e o Aventureiro".
REAL — 29-3467 — "Mulheres à Vista" e "Dois Caipiras Ladinos".
RIDAN — 49-1633 —
ROULIEN — "Guendalina".
VAZ LOBO — "Falcão dos Mares".

SUBURBIOS DA LEOPOLDINA

BONSUCESSO — "Milagre de Amor".
BRAZ DE PINA — "Como Roubar um Banco" e "O Monstro do Himalaio".
CARMOLI — "As Quatro Espadas" e "Um Estranho na Escadaria".
CENTRAL — "Favorita de Felipe II".
SANTA HELENA — 30-2666 —
LEOPOLDINA — "Alguém há de Morrer".
MAUA — 30-5056 — "Mulheres e Espiões".
MELO — "A Princesa das Canárias".
MURIAE' — "Prisioneiros da Selva".
ORIENTE — "As Façanhas de Hércules".
PAZ — "Sangue de Pistoleiro".
S. PEDRO — 30-4181 — "Guerra e Paz".
RAMOS —
ROSARIO — "Chofer de Praça".
S. JORGE —

JACAREPAGUÁ

BARONESA — "A Casa dos Homens Marcados".
MARAJO —

BANGU

MOÇA BONITA — "Época Sem Lei".

CAXIAS

PAX — "Falcão dos Mares".
CAXIAS — "Meu Sangue Por Minha Honra".
AVENIDA — "O Vampiro da Noite".

TRÊS RIOS

GLORIA — "A Doutora é Muito Viva".
REX — "Reinado de Terror".

NOVA IGUAÇU

IGUAÇU —

NITERÓI

CENTRAL — "Sangue de Pistoleiro".
EDEN — "A Espada de Robin Hood".
GRILL — "Escapada".
ICARAI — "Eu e o Coronel".
IMPERIAL — "O Falcão dos Mares".
POPULAR — "Êsse Milhão é Meu".
ODEON — "Alguém há de Morrer".
S. BENTO — "Guerra e Paz".
S. JORGE (Olinda) — "Fácil de Amar" e "Fera Domesticada".

PETROPOLIS

ART-PALACIO — "Macabro".
ESPERANTO — "Possuída Pelo Desejo".
CAPITOLIO — "Domador de Motins".
D. PEDRO — "Zorro e o Ouro do Cacique".
PETROPOLIS — "Ravina".

BARRA MANSA

SAUDADE — "O Homem Que Sonhava" e "Entre Dois Caminhos".
PALACIO — "Alta Sociedade".
EDEN — "Todos à Paris".
EDEN — "O Rebelde Orgulhoso".

VOLTA REDONDA

NILOPOLIS —
AVENIDA — "Com Lágrimas na Voz".

NILOPOLIS

AVENIDA — "Um Coringa e Sete Ases".
IMPERIAL — "O Embaixador do Jazz".
S. JORGE — "Guerra e Paz".
ROIAL — "A Revolta dos Gladiadores".
ROXI — 27-8245 — "A Delícia de um Dilema".
S. LUIS — "Aconteceu em Monte Carlo".

ISLEROS FICOU "NA CONTA": DEVE GANHAR

Corrida de domingo: Hipódromo de Campos

CAMPOS — (De Hervê Salgado especial para o DC) — Dando prosseguimento à sua atual temporada, o Jóquei Clube de Campos organizou para o próximo domingo no Hipódromo Lineu de Paula Machado nesta cidade o seguinte programa:

1º PAREO — 1.000 mts. — Cr$ 8.000,00 — às 12,45 horas.

	Ks.
1—1 Estilhaço	49
2—2 Liberal	49
3—3 Baluarte	51
4 Corsário	50
4—5 Fio de Ouro	49
6 Sarana	49

2º PAREO — 1.200 mts. — Cr$ 12.000,00 — às 13,25 horas.

1—1 Phebo	51
2—2 Bendelson	52
3—3 Karenda	58
4—4 Dedo	57
5 Firon	50

3º PAREO — 1.500 mts. — Cr$ 10.000,00 — às 14,05 horas.

1—1 Engano	50
2—2 Gonga	48
3—3 Bambual	57
4 Sara	50
4—5 Dicha Buena	50
" Gelrica	48

4º PAREO — 1.000 mts. — Cr$ 15.000,00 — às 15,30 horas.

1—1 Jucury	49
2—2 Baburosa	43
3—3 Kosov	54
4—4 Chimarrão	52
5 Celeiro	49

5º PAREO — 1.550 mts. — Cr$ 15.000,00 — às 15,30 horas.

	Ks.
1—1 Cadanha	56
2—2 Didática	49
3—3 Palm Springs	52
4 Sacopã	50
4—5 Brella	56
6 Bom Dia	51

6º PAREO — 1.800 mts. — Cr$ 25.000,00 — às 16,15 horas.

1—1 Ultramar	53
2—2 Pamonu	51
3—3 Saci Carioca	53
4—4 Kibar	53
5 Mi Ka Elis	53

7º PAREO — 1.300 mts. — Cr$ 11.000,00 — às 17 horas.

1—1 Saci	53
2 Don Luís	49
2—3 Djinn	53
4 Fortuna do Mar	46
3—5 Galope	50
6 Galante	45
4—7 Xurupito	51
8 Crédulo	48

Tanguá: melhor montaria de Rigoni hoje

O cavalo TANGUÁ está bem trabalhado e aparentemente em condições de brilhar neste seu reaparecimento da tarde de hoje. Volta aos cuidados de Valdemiro Gomes de Oliveira que gosta de apresentar seus pupilos na conta. Largando nas primeiras pedras e muito ligeiro o pilotado de Luís Rigoni tem chance positiva de largar e acabar com o páreo, já que a turma que irá enfrentar regula com suas reais possibilidades. Situamos assim TANGUÁ entre as boas indicações de hoje e positivamente a melhor montaria do freio Luís Rigoni.

Nossos informes para hoje

1.º Páreo — 1.500 metros — Cr$ 60.000,00 — Cr$ 18.000,00 e Cr$ 12.000,00 — 13,40 hs. — Record: Tirafogo, 91"4/5

Animais — Joquetes	Pêso	Performances	Treinadores	Possibilidades	Tempo
1—1 Veleiro, L. Rigoni	60	Gostamos. Grande rival.	G. Morgado	3º de Dovar — Gilvus	96"3|5 1500 AL
Malvineiro, S. Pereira	60	Chance relativa. Surprêsa.	J. Cruzado	7º de Marciano — Smalah	93" 1400 AP
3 Hadrus, J. G. Silva	50	Não é difícil se colocar.	W. Oliveira	2º de Asilado — Fio Ouro	98" 1500 AM
2—4 Eldorado, P. Labre	60	Contam com boa apresentação.	M. Salles	3º de Jarlo — Harmonie	105"1|5 1600 AL
5 Pai de Nove, P. Fernandes	56	Surprêsa nesta turma.	A. Cardoso	8º de Jaracatiá — Anfortas	78"2|5 1300 GL
6 Galeon d'Or, Excluído	60	Não corre.	G. Feijó	1º de Irerê — Mister X	93"3|5 1500 GM
3—7 Boulevard, L. Diaz	58	Está bem e é perigoso.	D. Ferreira	3º de Ulano — W. Face	96"3|5 1500 AL
8 Asilado, F. G. Silva	54	Não cremos na repetição.	F. Schneider	1º de Hadrus — Fio Ouro	98" 1500 AM
9 Fio de Ouro, J. Vieira	50	Regular apenas. Difícil.	A. Britto	3º de Asilado — Hadrus	98" 1500 AM
1 Altímetro, A. G. Silva	56	Pouca chance de vencer. Daí...	J. Freire	6º de Ulano — W. Face	90"3|5 1400 AM
4-11 White Face, W. Meireles	60	Dos prováveis vencedores. Há fé.	A. Corrêa	2º de Ulano — Boulevard	90"3|5 1400 AM
12 Relicário, C. Dias	50	Não gostamos. Está eliminado.	J. Burioni	5º de Asilado — Hadrus	98" 1500 AM
13 Brother, J. Marinho	50	Não é difícil. Ótima pule.	C. Tourinho	3º de B. d'Or — Mister X	80" 1300 GL
Bolicho, S. França	50	Refôrço bom para o companheiro.	C. Tourinho	5º de B. Enemy — Brother	89"4|5 1400 AL

Nossa Indicação — BOULEVARD Adversário — VELEIRO Bom azar — WHITE PLACE

2.º Páreo — 1.300 metros — Cr$ 70.000,00 — Cr$ 21.000,00 e Cr$ 14.000,00 — às 14,05 hs. — Record: Farineli, 79"2/5

Animais — Joquetes	Pêso	Performances	Treinadores	Possibilidades	Tempo
1—1 Lamboa, P. Fontoura	55	Das prováveis vencedoras.	A. P. Silva	3º de Kovidara — Javolá	91"2|5 1400 AP
2 Hellen Blair, A. Santos	56	Regular. Pode se colocar.	M. Salles	1º de Terpsicore — Talulah	89" 1300 AU
2—3 Javola, H. Lima	56	Gostamos muito. Inimiga.	R. Soares	2º de Kovidara — Lamboa	91"2|5 1400 AP
4 Tunisia, I. Souza	56	Mais firme, mas não é fácil.	N. Gomes	9º de Kovidara — Javolá	91"2|5 1400 AP
3—5 Noguette, J. Portilho	56	Tinindo. Vai correr bem	J. Morgado	8º de Kovidara — Javolá	91"2|5 1400 AP
6 Miss Grillo, J. Ramos	56	Regular sòmente. Surprêsa.	L. Leite	4º de Noemi — Valentia	89"3|5 1400 AL
4—7 Viva!, A. G. Silva	56	Inimiga certa a vitória	M. Almeida	7º de Kovidara — Javolá	91"2|5 1400 AP
8 Erssia, J. G. Silva	56	Aos que gostam de pule alta	M. Gil	6º de Kovidara — Javolá	91"2|5 1400 AP

Nossa indicação — LAMBOA Adversário — JAVOLA Bom azar — VIVA!

3.º Páreo — 1.300 metros — Cr$ 50.000,00 — Cr$ 15.000,00 e Cr$ 10.000,00 — às 14,30 hs. — Record: Farineli, 79"2/5

Animais — Joquetes	Pêso	Performances	Treinadores	Possibilidades	Tempo
1—1 Viking, J. Carlindo	58	Gostamos. Poderá vencer agora.	J. Cruzado	5º de Jongrá — Sir Toby	78"2|5 1200 AM
2 Loranga, D. Azeredo	58	Não é fácil tarefa aqui.	D. Cardoso	1º de Marataises — Viking	94"3|5 1400 AP
3 Louvois, S. França	58	Nada pretenderá nesta turma.	O. Góis	10º de Marataises — Viking	94"3|5 1400 AP
2—4 Sir Toby, I. Souza	60	Dos principais ganhadores.	P. Morgado	2º de Jongrá — Dourador	78"2|5 1200 AM
5 Ichang, A. G. Silva	58	Pule relativa. Surprêsa.	D. Ferreira	6º de Jongrá — Sir Toby	78"2|5 1200 AM
6 Gable, J. G. Silva	58	Não vem correndo a contento.	W. Oliveira	4º de Jongrá — Sir Toby	78"2|5 1200 AM
3—7 Marataises, J. Raimundo	56	Tem chance de primeira. Rival.	M. Souza	1º de Viking — Loranga	94"3|5 1400 AP
8 Maruel, C. Paranhos	50	Pode aparecer colocado.	M. Mendes	4º de Jacaré — Gable	85"1|5 1300 AL
9 Dourador, P. Fernandes	58	Dos azares bem possíveis. Há fé.	A. Cardoso	3º de Jongrá — Sir Toby	78"2|5 1200 AM
4-10 Cordilha, P. Tavares	54	Será favorita e não deve perder.	A. Araujo	ESTREANTE	
11 Jarazal, C. Dias	52	Regular apenas. Surprêsa.	W. Pedersen	5º de Marataises — Viking	94"3|5 1400 AP
" El Bandolero, L. Santos	50	Não agrada muito. Difícil.	W. Pedersen	6º de Jarazal — T. the Second	96"3|5 1500 AL

Nossa indicação — CORDILHA Adversário — VIKING Bom azar — SIR TOBY

4.º Páreo — 1.300 metros — Cr$ 70.000,00 — Cr$ 21.000,00 e Cr$ 14.000,00 — às 15,00 hs. — Record: Farineli, 79"2/5

Animais — Joquetes	Pêso	Performances	Treinadores	Possibilidades	Tempo
1—1 Intrometido, A. Araujo	56	Gostamos. Candidato certo	A. Araujo	4º de Guanandi — Kartum	83"3|5 1300 AP
2 Acidentado, A. G. Silva	56	Não é fácil sua tarefa	S. Amore	6º de Cocal — Intrometido	102" 1600 AL
3 Gato Lindo, L. Vaz	56	Estreante. Terá de esperar.	J. Burioni	ESTREANTE	
2—4 Colar, J. G. Silva	56	Gostamos. Contam com vitória.	C. Ferreira	3º de Crecy — Coligny	97" 1500 AP
5 Temporal, J. Portilho	56	Dos prováveis também. Melhorou.	S. Freitas	4º de Crecy — Coligny	97" 1500 AP
6 Entrerriano, D. Moreno	56	Não agrada muito. Difícil.	M. Mendes	6º de Crecy — Coligny	97" 1500 AP
3—7 Tampico, G. Almeida	56	Está em forma. E' candidato.	R. Morgado	5º de Guarda — Colar	91"1|5 1400 AP
8 Raffa, P. Fontoura	56	Não cremos que possa ganhar.	R. Silva	6º de D. Flavito — Coligny	100" 1600 GM
9 Saravando, I. Souza	56	Ligeiro e é grande azar aqui...	R. Barbosa	1º de Boomerang — Gurubú	85"3|5 1300 AU
4-10 Cósmico, L. Rigoni	56	Reaparece bem movido. Chance.	C. Pereira	10º de Chaço — Ted	91"3|5 1400 AP
11 Vingo, J. Ramos	56	Não cremos em sucesso. Daí...	W. Costa	4º de Guarda — Colar	91"1|5 1400 AP
12 My Own, W. Andrade	56	Poderá repetir. Venceu fácil.	C. Gomez	1º de Boomerang — Ichabó	104"2|5 1600 AP

Nossa indicação — INTROMETIDO Adversário — COLAR Bom azar — TAMPICO

5.º Páreo — 1.400 metros — Cr$ 70.000,00 — Cr$ 21.000,00 e Cr$ 14.000,00 — às 15,30 horas — Record: Urge, 84"4/5

Animais — Joquetes	Pêso	Performances	Treinadores	Possibilidades	Tempo
1—1 Isleros, J. Baffica	56	Esperem ganhar agora. Favorito.	F. Schneider	2º de Guarixó — Grave	83" 1300 AM
" Grave, J. Portilho	55	Tão bom quanto seu companheiro.	F. Schneider	3º de Guarixó — Isleros	83" 1300 AM
" Talulah, A. G. Silva	54	Não é fácil ganhar. Vai esperar.	F. Schneider	6º de Sea Mew — Dinarzade	78"1|5 1200 AL
2—2 Don Ramirez, E. Castillo	56	Bem preparado. Dos principais.	W. Aliano	ESTREANTE	
3 V. Benedita, P. Fontoura	54	Regular apenas. Surprêsa.	S. Amore	3º de Sea Mew — Dinarzade	78"1|5 1200 AL
4 Girondina, Não corre	54	Não corre.	J. Venâncio	4º de Sea Mew — Dinarzade	78"1|5 1200 AL
5 Esquirola, F. Viana	54	Nada fará nesta turma.	M. Mendes	13º de Sea Mew — Dinarzade	78"1|5 1200 AL
3—6 Bertholdo, A. Cardoso	56	Páreo bom. Pode aparecer.	G. Feijó	4º de Tisnado — Guarixó	99"4|5 1500 AP
7 Damoiseau, M. Nicievisck	54	Não acreditamos em vitória.	T. Garcia	11º de Penstock — Grave	91"2|5 1400 AP
8 Nuxia, Não corre	54	Não corre.	J. Morgado	3º de Vatinga — Bal Masqué	102"3|5 1500 AP
9 Bal Masqué, P. Labre	54	Ligeiro mas cremos que é duro.	Y. Penha	2º de Vatinga — Nuxia	102"3|5 1500 AP
4-10 Tio Ernesto, J. Graça	56	Pode aparecer colocado. Melhorou.	M. Neves	7º de Guarixó — Isleros	83" 1300 AM
11 Parrechino, W. Andrade	56	Não gostamos. Pouca chance.	J. W. Vianna	6º de Guarixó — Isleros	83" 1300 AM
12 Cifrão, N. Severino	56	Regular apenas. Páreo mais forte.	A. Corrêa	7º de Vero — Ibirapuitan	101"1|5 1500 AP
" Malzbir, Não corre	54	Não corre.	A. Corrêa	7º de Helen Blair — Vatinga	87" 1300 AP

Nossa indicação — ISLEROS Adversário — DON RAMIREZ Bom azar — VOVÓ BENEDITA

6.º Páreo — 1.600 metros — Cr$ 50.000,00 — Cr$ 15.000,00 e Cr$ 10.000,00 — às 16,00 hs. — Record: Farineli, 97"2/5 (BETTING)

Animais — Joquetes	Pêso	Performances	Treinadores	Possibilidades	Tempo
1—1 Itamo, G. Almeida	54	Esperam a vitória. Inimigo.	R. Morgado	3º de Equivoco — Rafal	85" 1300 AU
2 Baleno, C. Dias	50	Tinindo nesta companhia. Há fé.	J. Attianesi	3º de K. Admiral — Histórico	105"2|5 1600 AP
3 Alarico, A. Leite	50	Regular sòmente. Não gostamos.	M. Mendonça	14º de Efebo — T. the Second	105"2|5 1600 AP
4 Panurgo, Não corre	56	Não corre.	A. Feijó	4º de B. Amargo — Fabian	104"4|5 1600 AM
3—5 King Admiral, I. Souza	61	Dos bons azares desta prova.	M. Raphael	4º de Chananeco — Orizon	89"4|5 1400 AM
6 Histórico, C. Paranhos	54	Não deve ser desprezado. Candidato	W. Costa	2º de K. Admiral — Baleno	105"2|5 1600 AP
7 Promombó, J. Baffica	52	Páreo bom e difícil. Não cremos.	W. L. Pires	11º de Orizon — Equivoco	92"3|5 1400 AP
8 Canto Lindo, J. Ramos	54	Não é fácil ganhar. Portanto.	A. Souza	7º de Itamo — Equivoco	91"2|5 1400 AP
3—9 Hunter White, H. Cunha	50	Volta mais firme e levam fé.	R. Silva	7º de Rosière — Sólio	98"4|5 1500 AL
10 Rafal, A. Santos	50	Ótimo nesta companhia. Gostamos.	P. Morgado	2º de Equivoco — Itamo	85" 1300 AU
11 Hivam, J. Barros	52	Somente como surprêsa. Portanto.	J. Burioni	7º de Equivoco — Rafal	85" 1300 AU
12 Fabian, W. Andrade	58	Nada fará nesta turma. Difícil.	J. Lourenço	12º de Equivoco — Rafal	85" 1300 AU
4-13 First Love, J. Portilho	54	Está em grande forma. Inimigo.	C. Pereira	4º de Equivoco — Rafal	85" 1300 AU
14 Grant, J. Marinho	54	Correndo pouco. Difícil.	E. Pereira	8º de Equivoco — Rafal	85" 1300 AU
15 Expresso Sul, Não corre	52	Não corre.	B. Ribeiro	10º de Equivoco — Rafal	85" 1300 AU
" Cimbronasso, L. Santos	50	Mal situado na areia. Portanto.	J. Coutinho	6º de Efebo — Equivoco	103"2|5 1600 AM

Nossa indicação — BALENO Adversário — FIRST LOVE Bom azar — ITAMO

7.º Páreo — 1.200 metros — Cr$ 50.000,00 — Cr$ 15.000,00 e Cr$ 10.000,00 — às 16,30 hs. — Record: Zuzuca, 73"1/5

Animais — Joquetes	Pêso	Performances	Treinadores	Possibilidades	Tempo
1—1 Orizon, N. Severino	50	Venderá caro a derrota.	G. Feijó	2º de Tio Luiz — Kingdom	97"4|5 1500 AU
2 Equivoco, A. G. Silva	52	Dos grandes azares da prova.	L. Tripodi	1º de Rafal — Itamo	85" 1300 AU
3 Rico, Não corre	50	Não corre.	C. Tourinho	4º de Tio Luiz — Orizon	97"4|5 1500 AU
2—4 Kingdom, P. Labre	61	Está bem e é candidato	M. Canejo	3º de Tio Luiz — Orizon	97"4|5 1500 AU
5 Sarrafo, J. Coutinho	57	Gostamos. Poderá aparecer	J. Coutinho	6º de Burundum — C. Flor	79"3|5 1300 GL
6 Onisco, I. Souza	53	Tem chance de figurar. Portanto.	J. Piotto	5º de Rayon d'Or — Tento	84"4|5 1300 AP
3—7 Operante, A. Santos	52	Se não ganhar chega colocado.	A. Corrêa	9º de Chananeco — Orizon	89"4|5 1400 AM
8 Planito, Não corre	54	Não corre.	R. Costa	3º de Ingaseiro — Itrio	104" 1600 AL
9 Pertigo, J. Barros	53	Regular sòmente. Surprêsa.	J. Burioni	9º de Tento — Tio Luiz	100"3|5 1600 AP
10 Sea Prince, A. G. Silva	50	Difícil sua vitória. Portanto.	I. Morais	10º de Tio Luiz — Orizon	97"4|5 1500 AU
4-11 Tanguá, L. Rigoni	50	Está no melhor de sua forma.	L. Ferreira	1º de Tio Luiz — Tripodi	85" 1300 AU
12 Locatário, D. Moreira	53	Tem chance. Dará trabalho.	C. Gomez	3º de Tio Luiz — Rayon d'Or	89"2|5 1400 AL
13 Deserto, H. Cunha	50	Somente placê aqui. Difícil	B. Ribeiro	7º de Tio Luiz — Orizon	97"4|5 1500 AU
14 Lalo, J. Carlindo	50	Gostamos. E' pule muito boa.	J. Attianesi	5º de Tio Luiz — Orizon	97"4|5 1500 AU

Nossa indicação — TANGUA Adversário — ORIZON Bom azar — KINGDOM

8.º Páreo — 1.300 metros — Cr$ 50.000,00 — Cr$ 15.000,00 e Cr$ 10.000,00 — às 17,00 hs. — Record: Farineli, 79"2/5

Animais — Joquetes	Pêso	Performances	Treinadores	Possibilidades	Tempo
1—1 El Valiente, J. G. Silva	52	Gostamos. Contam vencer.	R. Tripodi	1º de Forum — Apanágio	98"3|5 1500 AP
2 Olia, H. Lima	54	Páreo mais difícil. Surprêsa.	A. Corrêa	8º de Cantarelle — Quitéria	104"3|5 1600 AP
2—3 Rebeldia, P. Labre	54	Das prováveis à vitória. Há fé.	M. Salles	1º de Samurai — Hilo Deoro	103" 1600 AU
4 Desplante, N. Severino	52	Não cremos absolutamente. Daí...	G. Feijó	5º de Rebeldia — Samurai	103" 1600 AU
3—5 Tio Carlos, A. Santos	52	Candidato certo. Dará trabalho.	A. Araujo	4º de Rebeldia — Samurai	103" 1600 AU
6 Long Legs, I. Souza	50	Pule boa novamente. Cuidado.	E. Carvalho	1º de El Bacan — Tento	90"3|5 1400 AU
7 Helvético, L. Santos	50	Não cremos. Pouca chance.	O. Góis	7º de Long Legs — El Bacan	90"3|5 1400 AU
4—8 Hilo-Deoro, H. Cunha	52	Muito corrido. Serve no placê.	J. S. Silva	3º de Rebeldia — Samurai	103" 1600 AU
9 Rugendas, P. Fontoura	58	Venderá caro a derrota. Melhorou.	M. Souza	8º de Tio Carlos — Samurai	124"1|5 1900 AP
10 Tento, C. Dias	50	Outro seríssimo competidor.	M. Canejo	3º de Long Legs — El Bacan	90"3|5 1400 AU

Nossa indicação — TENTO Adversário — LONG LEGS Bom azar — EL VALIENTE

Ponto certo de Luís Diaz: Boulevard

BOULEVARD reaparece no páreo inicial do programa desta tarde, na Gávea, com possibilidades certas para obter mais um êxito em sua campanha. Reaparecendo dias atrás não teve um percurso muito favorável, somente arranjando passagem nos últimos instantes. Conseguiu, assim, apenas defender o terceiro placê. Fugiu a semana finda de um páreo na grama, para confirmar hoje na areia onde pode render tudo o que sabe. Luiz Diaz ganhou a montaria do pupilo de Minguinho e em carreira normal, BOULEVARD deverá transformar-se num ponto certo do bridão chileno na tarde de hoje. Merece, assim, aqui aparecer com indicação das mais seguras.

Rondó dos Cavalões

Bôba e cara

Isto é melhor, eu sei, todos nós sabemos, mas nunca é demais repetir. Água mole em pedra dura... Quero me referir à propaganda bôba, caríssima, e sem o menor interêsse turfístico, que o Jockey Club faz: a publicação de retratos, e discursos do Mariozinho, e de seus companheiros de diretoria. Afinal, qual é o benefício que traz, ao turfe, as lindas carinhas do Mariozinho, e dos diretores e os discursos do Luís Chapéu publicados em **todos** os jornais da cidade? Benefício nenhum, num é? Quem é que lê os discursos «chapa»? Quem é que fica contemplando, embevecido, o sorriso do Mariozinho, ou o olhar «à la Rodolfo Valentino» do Chico 20.000?

E vocês já pensaram no que sai, de dinheiro, nessa propaganda bôba e mal orientada, uma vez que, como disse, não traz **nenhum** benefício ao turfe? Pra vocês fazerem uma idéia do que se gasta, com tão inteligente propaganda, é só pegar o relatório. Na página 249 lá está:

Verba 6 — Publicidade Social: Cr$ 13.451.830,10!!!!!!!!!

Ainda agora, com a realização do «Grande Prêmio Cruzeiro do Sul» repetiu-se a mesma história: 4 colunas, e 1/4 de página, de retratos e discursos, em todos os jornais da cidade! Pra que? E sôbre o que interessa, mesmo, a saber, corrida, cavalos, filiação, peripécias dos páreos, turfe, enfim, sôbre isso, **nada**! Essa propaganda é feita, de graça, pelos cronistas e repórteres, especializados, que enchem, com ela, páginas inteiras, dos seus jornais. Na verdade êles é que movimentam o turfe. Com isso, com essa propaganda (que é a boa, que é a que dá resultado) o Jockey Club num gasta um tostão, nem pia à respeito. O dinheiro é pouco, pros retratos e discursos do Mariozinho. Pra essa vaidade bôba, dinheiro num falta nunca!

Mas vá falar em caminho dos cavalos sem poeira e sem lama; vá falar em piscina; vá falar em dar uniforme pro cavalariço levar cavalo ao prado; vá falar em dinheiro pra comprar aveia; vá falar em surtir à Cooperativa de tudo o que é necessário, vá! Pra essas coisas o J.C. não tem dinheiro.

Agora, quando chega o Mário Magalhães e esparrama na frente do Mariozinho aquêle mundaréu de retratos, cada um mais lindo que o outro (ou cumprimentando, ou sorrindo, ou levantando taça) o presidente ordena logo: «Mande pra todos os jornais. E os discursos também».

Quanto custa? Ora, minha gente, isso, num tem importância.

•

NOTA 1 — Chiquinho, meu caro, você ainda não me disse se aceita a minha proposta: nunca mais dizer que você estava durmindo, quando a inteligência passou, se você conseguir fechar e vigiar o Hipódromo e Vila Hípica e se fizer a piscina pros nossos cavalinhos. Aceita, ou não?

•

NOTA 2 — Amanhã vou começar a contar um caso onde entra um cavalariço e mais o Braga, ex-das Águas, Cecês e eu. Aguardem, que é interessante.

INAH DE MORAIS

Don Ramirez e Vóvó Benedita os 'inimigos'

Agradou a corrida de reaparecimento do cavalo Isleros. Êste filho de Isleño dominou amplamente a situação até os últimos 20 metros da prova, quando foi dominado pelo rival Guarixó pela diferença de meio corpo.

O pupilo de Fernando Pereira Schneider contará ainda com o refôrço de Grave — que tirou terceiro lugar, naquela mesma prova — e Talulah, o que representa mais uma garantia para os apostadores.

RIVAIS

Don Ramirez e Vovó Benedita aparentam ser os principais "inimigos" da "trinca" número um. Don Ramirez é um estreante (apenas na Gávea) já corrido em Campos, onde regulava, para melhor, com o animal Guarixó. Não sentindo as clássicas emoções da estréia, o pupilo de Valter Aliano poderá dar trabalho aos adversários. E Vovó Rômula, atuando na turma de éguas de uma vitória, por pouco deixou de ganhar o último páreo de sábado — chegando a pescoço de Dinarzade, que por sua vêz chegou a pescoço da ganhadora Sea-Mew. Naquela oportunidade a ex-Rômula foi das últimas a largar e terminou o páreo com um violento "rush" pela cêrca externa. E' um bom azar a pilotada de Pedro Fontoura, que, sem surprêsa alguma, poderá, inclusive, sagrar-se vencedora.

TREINA ISLEROS

Fernando P. Schneider, preparador da "trinca" Isleros-Grave-Talulah, favorita do quinto páreo de hoje na Gávea

"ROYAL HUNT CUP"

ASCOT, Inglaterra, 17 (UPI-DC) — Faultless Speech, conduzida por Geoff Lewis, ganhou, hoje, a "Royal Hunt Cup", a mais importante prova com "handicap" do programa "Royal Ascot", de quatro dias de corridas.

O ganhador, pertencente ao sr. Harry Wallington, superou 22 competidores na prova da milha (1.609 metros) e cruzou o disco com vantagem de corpo e meio sôbre Pall Mall, da rainha Elizabeth. O terceiro colocado foi Small Slam, a corpo e meio do segundo. O prêmio do ganhador foi de 3.591 libras esterlinas.

ARAUJO VAI CAPRICHAR: INTROMETIDO NA CONTA

INTROMETIDO volta a competir, esta tarde, com uma das fôrças do quarto páreo do programa. Vem de três colocações, sempre mostrando que vai melhorando na sua forma. Ainda na última oportunidade arrematou próximo, deixando promessa segura para esta nova atuação. Vale lembrar, ainda, que enfrentará desta feita uma turma mais desfalcada, fato que o coloca em situação de merecer êste destaque como uma pule das mais seguras de hoje. Artur Araújo será mais uma vez o condutor do seu pupilo.

Borghese e Cabochon vão estrear: Tarumã

CURITIBA (De Rodolfo Bettega especial para o DC)

Apesar do chôro dos adversários, foi categórica a vitória de Alpeira no Grande Prêmio "Alfredo de Almeida".

A filha de Fairbland assumiu a liderança no largo, e não mais tomou conhecimento dos adversários, triunfando de galopinho, e registrando um tempo dos melhores, 91"8/10 para os 1.400 metros.

BOM INÍCIO

Alpeira foi o primeiro produto puro do Haras Pinheiral, que assim tem um início auspicioso na criação de puro-sangue. Trata-se de uma filha de Fairbland e Bayoneta, que foi dirigida pelo João Vitorino e apresentada pelo treinador Rubens Gusso.

Alegam os responsáveis por alguns dos adversários que os mesmos foram derrotados em virtude dos respectivos jóqueis terem conduzido seus animais pela Luciola, que era a franca favorita da carreira.

NOTÍCIAS

- Cabochon está em preparativos para estrear no Tarumã. Faz parte do stud que o Haras Ipiranga pretende manter no Tarumã. Estêve em ação na manhã de segunda-feira, impressionando favoràvelmente.
- Chico Fumaça foi adquirido pelo Haras Mon e Carlo. O filho do Goyamá deverá cor-

(Conclui na 7.ª página)

5 NOTÍCIAS

1 — VANDALO permanecerá na Gávea aos cuidados de Carlos Cabral, devendo reaparecer no G. P. "São Francisco Xavier".

2 — Estão sendo esperados de São Paulo os animais K. L. M. e DIX. que na Gávea atuarão durante algum tempo aos cuidados do treinador Rubens Carrapito.

3 — JAMAICA permanecerá na Gávea até o fim da temporada. Seus responsáveis colocaram a égua à venda pela importância de 400 mil cruzeiros. Está com Antônio Pinto da Silva.

4 — Deram entrada na Vila Hípica os animais CACACHA e BEIÇUDINHA, que foram alojados nos boxes do treinador Valter de Freitas.

5 — O cavalo CERVANTES, que defendia as côres do Stud Verde e Preto, foi presenteado ao Stud Esforçado. Deixou por êste motivo as cocheiras de Rubens Carrapito, ingressando nas de Artur Araújo.

ESTATÍSTICAS

Eis os primeiros colocados nas estatísticas da Gávea, após as três últimas reuniões:

JOQUEIS	
1º — Adalton Santos	57
2º — Manoel Silva	54
3º — Luís Rigoni	39
3º — José Portilho	39
4º — Osvaldo Ulloa	36
TREINADORES	
1º — Ernani de Freitas	35
2º — Paulo Morgado	28
3º — Clandemiro Pereira	25
4º — Rubens Carrapito	22
5º — Fernando P. Schneider	20
PROPRIETARIOS	
1º — Stud L. P. Machado	35
2º — Zélia G. P. Castro	28
3º — Haras Ipiranga	19
4º — Stud Seabra	18
5º — Stud Rocha Faria	15

Lembretes

1.º Páreo:
BOULEVARD preferiu o páreo de hoje, na areia, onde sua chance é grande.
VELEIRO é sério adversário. W. FACE, idem.
2.º Páreo:
NOGUETTE trabalha bem e não confirma. Bem montada agora.
VIVA! vai dar trabalho às favoritas.
3.º Páreo:
VIKING agora vai melhor conduzido. Se fôr "barbada", ganha mesmo...
SIR TOBY ganhou e não levou. E' rival novamente.
4.º Páreo:
INTROMETIDO melhora dia a dia. Tem chance agora.
COLAR continua sendo séria candidato.
5.º Páreo:
ISLEROS reapareceu correndo bem. Pode vencer.
GRAVE é ótimo para uma "dobradinha".
6.º Páreo:
ITAMO ficou na vez. "Tinindo" e levado na certa.
HUNTER WHITE estréia algo "cochichado". Ôlho nele!
7.º Páreo:
ORIZON é dos mais temíveis candidatos à vitória.
KINGDON pode finalizar lutando pelos primeiros postos.
8.º Páreo:
RUGENDAS reaparece em turma acessível. Bom azar.
EL VALIENTE é ótimo placê.

O Diário Carioca APONTA

Páreos		Duplas
1.º	Boulevard — Veleiro — White Face	13
2.º	Lamboa — Javolá — Viva!	12
3.º	Cordilha — Viking — Sir Toby	14
4.º	Intrometido — Colar — Tampico	12
5.º	Isleros — Don Ramirez — Vovó Benedita	12
6.º	Baleno — First Love — Itamo	14
7.º	Tanguá — Orizon — Kigdon	14
8.º	Tento — Long Legs — El Valiente	34

CONCURSO ACUMULADO

Cr$ 128.475,00

Está acumulado para a reunião de hoje, quinta-feira, dia 18, o Concurso de 7 (sete) pontos, na importância de Cr$ 128.475,00.

REAL APERTA CÊRCO DE ORLANDO, DIDI E PELÉ

A PIOR POBREZA

Que o futebol brasileiro é pobre de dinheiro parece coisa indiscutível: o clube vai de deficite em deficite, o jogador não ganha nem sombra do que toca ao jogador classe-média na Europa; o torcedor, êsse, então, divide o salário-mínimo curto e suado com a COFAP e a inflação e mal pode comprar um bilhete de arquibancada para ver o seu time. Só Deus sabe como sofre na ginástica de sobreviver o teimoso futebol brasileiro — teimoso e paradoxal, que tem o estádio maior do mundo, os craques mais famosos do mundo e o preço mais baixo do mundo. Na bôlsa internacional de valores, o nosso futebol tem, ao mesmo tempo, a melhor cotação técnica e a pior cotação comercial. O mundo inteiro rende as maiores homenagens à nossa capacidade de jogar bem, de fazer arte maravilhosa com uma bola de futebol. Mas quando chega a hora de pagar para ver, o nosso futebol os empresários regateiam, recuam, desconversam e, por fim, impõem o preço sempre miserável, sempre aviltante mas sempre aceito, melancòlicamente, pelos dirigentes, êsses trêfegos salvados do amadorismo que até hoje não entenderam que o futebol de hoje é regido por realidades de comércio, ainda que continue tão apaixonante como ontem, tão humano como na sua pré-história. Por qualquer dinheiro, os melhores times do Brasil metem-se por êsse mundo em fora, jogando de dia e de noite, num corre-corre de que só se pode ter idéia lembrando que o Santos Futebol Clube teve de jogar, agora, 14 partidas em 24 dias, na Alemanha, Holanda, Suiça, Bélgica, Bulgária, Itália e Espanha. E cada jôgo valendo como um teste de prestígio do futebol campeão do mundo; cada jôgo minando a resistência da equipe, numa monstruosa exploração dos homens que a integram e que são uma parte ponderável do nosso patrimônio esportivo.

O futebol brasileiro, campeão do mundo, já está em tempo de melhorar de vida, aliviando sua algibeira. Se, contudo, preferir continuar pobre, que, ao menos, seja pobre com dignidade.

Campeão da Europa tenta sangue novo

MADRI, 17 (FP-DC) — O sr. Raimundo Saporta, tesoureiro do Real Madri, confessou hoje que o seu clube está em permanente contato com os jogadores brasileiros Didi, Orlando e Pelé, mas que ainda não há nada de concreto quanto à contratação dos três.

— Não é verdade que tenhamos contratado o jogador Belini — revelou, por seu turno, um dirigente do Barcelona, opondo um desmentido às notícias que davam como já concretizada a conquista por aquêle clube do "capitão" do escrete brasileiro que conquistou a Copa do Mundo.

JOGADORES NOVOS

O dirigente do Real de Madri declarou que o seu clube está em fase de reorganização, precisando de jogadores novos, daí o seu interêsse em conquistar Pelé, Didi e Orlando. Informou, porém, que nada foi resolvido até o momento.

Explicou, por fim, a decisão final do clube quanto à conquista daqueles três jogadores brasileiros sòmente será tomada no fim dêste mês.

RUMORES

Já o representante do Barcelona, falando sôbre Belini, disse que todos os anos, nesta época, circulam rumores a respeito de contratos de jogadores brasileiros. De concreto, porém, não existe qualquer coisa com relação à compra daquele jogador do Brasil.

Segundo ainda o dirigente do Barcelona, sòmente após a elaboração de um relatório por parte do treinador do clube é que o Barcelona se movimentará para conquistar jogadores estrangeiros.

ALGO EXISTE

O sr. Dino Florente, representante do Vasco, declarou de sua parte, a propósito das informações sôbre a contratação de Belini pelo Barcelona; e de Orlando pelo Real de Madri.

— Algo hay, pero nada em concreto.

TROFÉU LEONEL BRIZOLA

INTERNACIONAL E PENAROL SEXTA-FEIRA

PÔRTO ALEGRE, 17 (Sucursal de Pôrto Alegre) — Na partida que sustentarão sexta-feira, em Montevidéu, as equipes do Internacional e do Club Atlético Peñarol, será posta em jôgo a taça "Governador Leonel Brizola", numa homenagem da colônia brasileira residente na capital uruguaia ao chefe do Executivo rio-grandense.

Em carta dirigida ao chefe do govêrno, o Conselho Deliberativo daquela entidade esportiva do Uruguai convidou o eng. Leonel Brizola para assistir aquela partida que reunirá duas das mais prestigiosas agremiações do associativo continental.

E' o seguinte o texto da carta, assinada pelos senhores Felisberto Carámbula e Gastón Guelfi: "Quer êste Conselho Deliberativo, que temos a honra de integrar, convidar a V. Exa. para presenciar a partida de caráter internacional, a realizar-se dia 19 do corrente, entre as equipes principais do Esporte Clube Internacional e do Club Atlético Peñarol, quando será disputado o troféu doado pela coletividade brasileira residente em nossa cidade, e que levará o vosso nome. Esperando desde já contar com a distinta presença de V. Exa., nesta data desportiva, em que serão reafirmados os amistosos laços de amizade que unem a nossa entidade com as do Brasil, assim como por motivo do troféu em disputa. Reiteramos ao sr. governador os nossos protestos da mais elevada consideração e particular estima".

Guiomar vai tirar passaporte

Guiomar, a mulher do jogador Didi, já está providenciando pasaporte para a Espanha, na expectativa de uma solução no caso da transferência de seu marido para o Real de Madri, velho sonho do casal que, agora, está em vias de realizar-se.

A diretoria do Botafogo pediu, ontem, ao empresário José da Gama que telegrafasse ao Real Madri (e êle telegrafou) sugerindo que os entendimentos até agora feitos por intermediários se façam de clube para clube. E mais: insiste o presidente Paulo Azeredo em só vender o passe de Didi por 15 milhões de cruzeiros (o Real oferece 10 milhões).

APÊLO PATÉTICO

Na semana passada, Guiomar recebeu um telegrama de Didi, pedindo-lhe patèticamente, os bons ofícios junto ao presidente Paulo Azeredo no sentido de concordar com a base de 10 milhões. Guiomar transmitiu o pedido mas o Botafogo considera essa proposta muito baixa e fixou preço de 15 milhões.

Como o Real está de fato interessado em Didi e como a chefia da delegação do Botafogo, ora na Europa, opina pela transferência, e considerando, ainda, a eliminação do intermediário, por iniciativa do Botafogo, é possível que o negócio se faça com cifras de 12 a 13 milhões hipótese em que terá pronta serventia o passaporte que Guiomar já está providenciando para ir ao encontro de Didi em Madri.

Outra circunstância que poderá facilitar o negócio é a presença de Didi que chegará a Madri, com o Botafogo, na próxima segunda-feira. De corpo presente, talvez Didi venha a empolgar ainda mais os dirigentes do Real.

ADEMIR NÃO DISSE SIM AO OLARIA

— Eu ainda não respondi ao Olaria porque o convite envolve muita responsabilidade e uma série de interêsses que preciso examinar. Só aceitarei, entretanto, se puder fazer uma coisa bem feita — disse Ademir de Menezes, falando sôbre a possibilidade de assumir o comando do Departamento Técnico do Olaria, formando uma comissão técnica com Jorge Vieira (técnico de campo) e Jair Boaventura.

Dentro do esquema traçado para salvar o Olaria do desastre total, a recuperação da equipe de profissionais figura como ponto de vital importância. Ademir funcionaria assim como um supervisor geral, Jair Boaventura como assessor e Jorge Vieira faria o trabalho do treinador dentro das quatro linhas.

MUITO DIFÍCIL

Ademir está estudando o caso. Ainda não deu nenhuma resposta positiva ao Olaria e, pode-se adiantar, muito dificilmente aceitará a proposta, tantos são os obstáculos de ordem pessoal que teria de superar, notadamente os que dizem respeito à indústria que dirige.

Botafogo x Santos para espanhol ver

LA CORUNA, Espanha, 17 (UPI-DC) — As equipes do Santos e do Botafogo, que no momento correm a Europa enfrentando clubes e seleções estrangeiros, vão jogar entre si, no próximo domingo, em disputa da taça "Tereza Herrera", do torneio promovido pelo La Coruña, equipe que representa o futebol desta cidade.

O time do La Coruña jogará contra o vencedor no meio da próxima semana.

BOTAFOGO-SANTOS

Previamente, havia sido combinado um jôgo entre o Santos e o Milão, mas os organizadores do torneio espanhol foram obrigados a modificar o programa porque o campeão da Itália recusou o convite, alegando que alguns de seus jogadores estão machucados.

E' essa a segunda vez que o time brasileiro do Botafogo participa da taça "Tereza Herrera".

PALACE HOTEL
BARBACENA — M. G. — Tel.: 715
LUXO — CONFORTO
CLIMA DE REPOUSO

Empresários rondam delegação do Vasco

— Ainda não fui procurado por nenhum dirigente do Real Madri ou do Barcelona e tenho apenas atendido a empresários espanhóis que, de fato, pediram condições para comprar Orlando e Belini — informou ontem o sr. João Silva ao presidente Eurico Lisboa.

Ajuntou o sr. João Silva que o elenco do Vasco não está em leilão e não está interessado em vender ninguém. Se a direção da embaixada fôr procurada por dirigentes credenciados poderá exercitar os poderes que lhe foram dados pela presidência e negociar os jogadores.

PODE VOLTAR

Informou o sr. João Silva ao presidente Eurico Lisboa que continuava aguardando instruções para vender as partidas de Caracas. Se nada ficar resolvido até domingo, quando o Vasco jogará em Sevilha, contra o Betis, a delegação poderá voltar imediatamente ao Rio.

JOÃO SILVA

Informou ao presidente Eurico Lisboa que só tem sido procurado por empresários, que apalpam o terreno. Aguarda que os dirigentes espanhóis ponham as cartas na mesa

INIMIGO DO FILÓSOFO

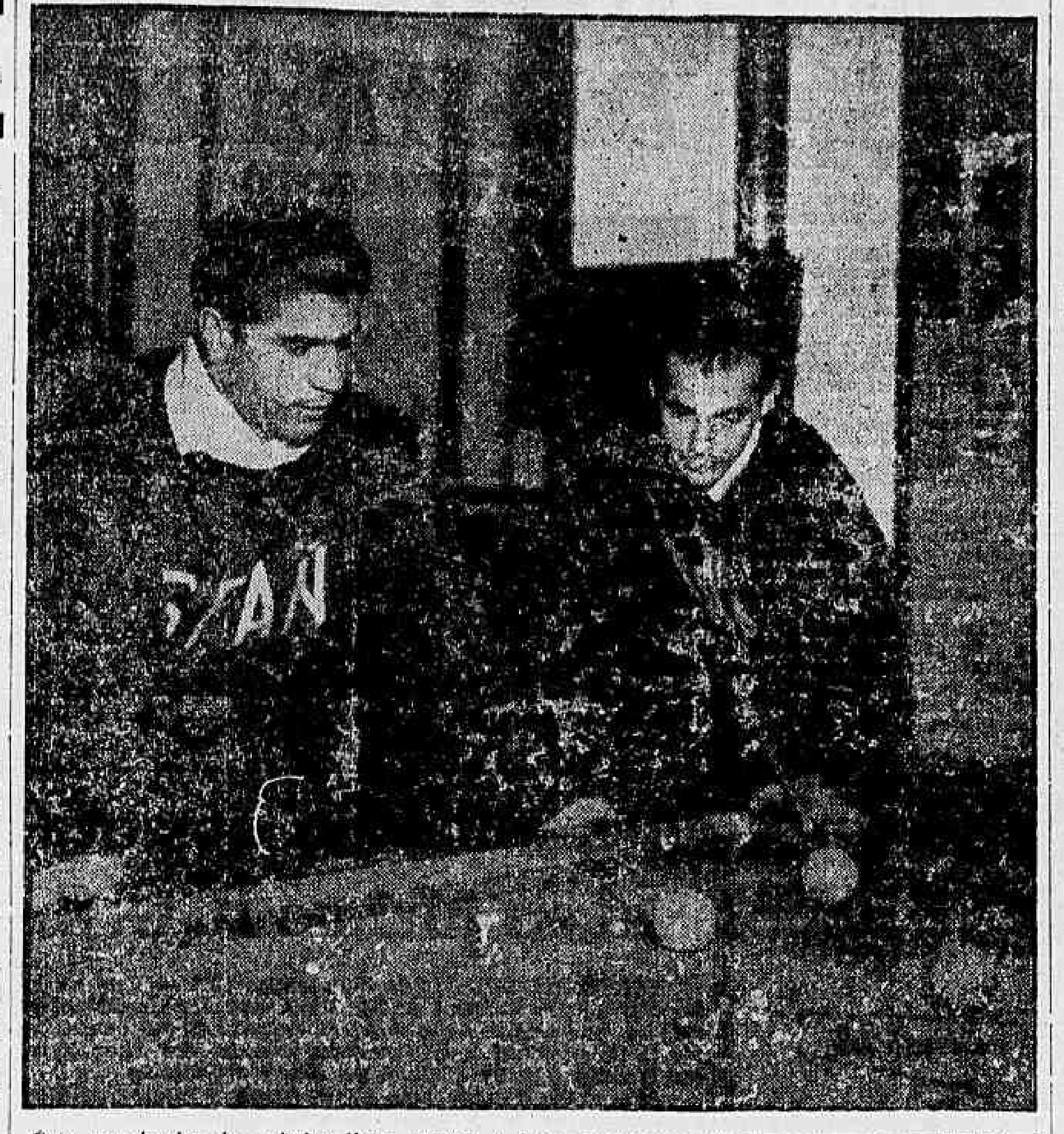

Este muchacho de cabelos lisos, pretos e impecàvelmente penteados é o famoso Gainza, que se revoltou no Atlético de Bilbao contra a ditadura mansa de Martim Francisco, o filósofo. Gainza perdeu a parada e, emprestado ao Real, brilhou, ontem, contra o Santos

Atletas têm última chance para índice

O Conselho Técnico de Atletismo da Confederação Brasileira de Desportos elaborou na tarde de ontem o programa para a competição que será realizada sábado e domingo, em S. Paulo, visando dar aos melhores brasileiros mais uma oportunidade para atingirem o índice para os Jogos Pan-Americanos.

Além da competição na capital bandeirante, o CTA determinou que sejam disputadas no domingo nesta capital as provas de salto triplo e arremesso do martelo e em Pôrto Alegre, a prova do arremesso do pêso.

O PROGRAMA

O programa ontem divulgado pela CTA foi o seguinte:

14,45 — 400 metros rasos,
Disco, moças;
15,00 — Salto com vara;
15,15 — 800 metros;
15,30 — Arremêsso do pêso, homens;
16,00 — Salto em altura, moças;
16,15 — 100 metros rasos, homens;
16,45 — 400 metros com barreiras.

DOMINGO

14,00 — 110 metros com barreiras;
15,15 — revezamento 4 x 400 metros;
15,45 — Salto em distância, homens;
16,15 — 3.000 metros "Settplechase".

Basquete: Fla e Vasco, amanhã

A terceira etapa do certame carioca de basquete masculino será vencida amanhã, quando o líder invicto, Flamengo, jogará uma cartada difícil e perigosa contra o Vasco da Gama.

Completando a rodada, o Sírio fará com o Minerva uma peleja equilibrada, o Fluminense defenderá a vice-liderança frente ao Grajaú T. C. e o Riachuelo e Tijuca lutarão para fugir à "lanterna".

A CLASSIFICAÇÃO ATUAL

Os clubes concorrentes ao título de 1959 entrarão, amanhã, na terceira rodada do returno ocupando as seguintes posições:

1.º — Flamengo — 10 jogos — 10 vitórias; 2.º — Fluminense — 8 vitórias e 2 derrotas; 3.º — Minerva — 7 vitórias e 3 derrotas; 4.º — Botafogo — 6 vitórias e 4 derrotas; 5.º — Sírio — 4 vitórias e 5 derrotas; 6.º — Vasco da Gama — 4 vitórias e 6 derrotas; 7.º — Grajaú T. C. — 3 vitórias e 7 derrotas; 8.º — Tijuca e Riachuelo — 1 vitória e 8 derrotas.

AUTOMOBILISMO

BRASILEIRO DOREY NO MUNDIAL

MODENA, 17 (FP) — O brasileiro Fritz Dorey, o inglês Collin Davis e o uruguaio Fonte Ibsiardo tomarão parte no grande prêmio automobilístico da França, válido para o campeonato mundial de volantes, que será disputado a 5 de julho próximo.

Esses pilotos defenderão as côres da "coudelaria" "Centro-Sul", que colocará à disposição dos volantes 2 "Cooper Maserati" e 1 "Maserati oMdelo".

O brasileiro Fritz Dorey e o uruguaio Ibsiardo, que se encontram há algum tempo na Europa, estão treinando nesta cidade há algum tempo, sob a direção de Juan Manuel Fangio. Aliás, o "ás" argentino aconselhou os dirigentes da "coudelaria Centro-Sul" a contratar êsses dois volantes, que farão a sua estréia numa grande corrida internacional, no próximo dia 5 de julho, em Reims.

EISENHOWER: COMITÊ FAZ POLÍTICA

WASHINGTON, 17 (USIS) — O presidente Eisenhower disse hoje que, ao que parece, o Comitê Olímpico Internacional se está imiscuindo na política, a julgar por sua ação no tocante à representação nacionalista chinesa nos próximos jogos olímpicos.

O presidente fêz êsse comentário durante a sua costumeira entrevista coletiva, quando consultado sôbre o que achava do fato de o referido comitê se ter negado a admitir o time de Formosa com o nome de República da China.

O sr. Eisenhower lembrou que 40 a 45 nações reconhecem os nacionalistas chineses sob a designação de República da China.

ALTERAR SISTEMA DO BRASILEIRO DE FUTEBOL

VITÓRIA, 17 (SP-DC) — Afirmando que irá pleitear junto à CBD a modificação do sistema de disputa do Campeonato Brasileiro de Futebol, o deputado Dilio Penedo, presidente da Federação Desportiva Espiritosantense, falou à reportagem dizendo que virá ao Rio falar ao dirigente máximo da entidade nacional.

Salientou em suas razões, o dirigente capixaba, que deve ser alterado o sistema de chaves do certame nacional, visando o lado financeiro e não a forma como está se processando, citando como exemplo as enormes despesas das Federações estaduais com transporte de delegações para jogos que não dão renda suficiente para essa cobertura.

VOLIBOL:

CONTINUA IMPASSE DAS DATAS

Continua na Federação Metropolitana de Volibol o impasse em tôrno do local dos jogos que decidirão o título feminino, observando-se que até ontem a referida entidade não contava com nenhum ginásio com capacidade para realizar ali as grandes embates entre as representações do Flamengo e do Fluminense.

Como não tem ainda o local desejado, a FMV não determinou a data da primeira peleja, devendo o início da "melhor de três" ser realizado sòmente na próxima semana. Hoje, possìvelmente, a Federação de Volei solucionará a questão e resolverá em definitivo as datas e o local das contendas que apontarão o campeão carioca de volei feminino de 1959.

Remo: gaúchos iludiram corujas

Usando a tática de saídas falsas, o técnico argentino da seleção gaúcha de remo, despistou a legião de aficionados do remo que se postou na manhã de ontem no portão de saída da Lagoa até o Sacopã aguardando os "tiros" dos conjuntos sulinos, visando as eliminatórias de domingo.

Inúmeras foram as vêzes que Alberto Vale fêz encostar os conjuntos no pontão de largada para o teste cronométrico, mesmo enfrentando a raia agitada, sem entretanto concluir o percurso nem mesmo dos 1.000 metros, sendo que à tarde voltaram a usar o mesmo método fugindo assim à observação dos "corujas" cariocas.

CARIOCAS "ATIRAM" HOJE

As guarnições cariocas, encerrando seus "tiros" da semana", farão esta manhã (6 horas) seus testes cronométricos, devendo o "oito gigante" dar 40" ao "quatro com" e 1'20" ao "dois sem".

BOTOFOGO FAZ ELIMINATÓRIA

Caso o remador Sabu chegue a tempo de sua viagem a Vitória, o Botafogo fará realizar esta manhã uma eliminatória entre duas de suas guarnições a fim de ser designada a guarnição "B" que representará o Distrito Federal nas eliminatórias de domingo.

CATARINENSES E PAULISTAS

A delegação catarinense de remo chegará ao Rio esta noite, trazendo seus barcos, sendo que a equipe paulista deverá chegar ao fim da tarde.

CONFERÊNCIA DO REMO

Na próxima segunda-feira, no auditório da CBD, será realizada uma conferência sôbre a moderna estruturação da canoagem, abrangendo a parte técnica, a parte médica, ginástica aplicada, massagens e alimentação.

M. Viana julgará os juízes

Depois de uma experiência pouco feliz, o árbitro Mário Viana, que já foi considerado o número um do Brasil e que hoje está aposentado (voluntàriamente) do apito, vai surgir no rádio como comentarista de arbitragem.

Mário Viana estreará no próximo campeonato carioca de futebol julgando os juízes no intervalo e no final dos jogos através do microfone da Rádio Globo, que já o contratou.

VAI CRITICAR

— Vou analisar cada arbitragem rigorosamente, doa a quem doer — disse ao DC, o sempre atlético, corado e hoje mais careca Mário Viana que reapareceu, ontem, na sala de imprensa da FMF, depois de longo sumiço do meio do futebol.

Entende Mário Viana que seu novo ofício em nada poderá representar falta de ética desde que é hoje um homem inteiramente desligado da profissão de juiz de futebol, atividade que desenvolveu durante muitos anos e na qual era considerado um exemplo de lealdade e respeito aos companheiros dos quais, por sinal, foi líder quando os árbitros pretenderam se organizar em sindicato.

Solich vôou com discos

O técnico Fleitas Solich embarcou, ontem, para gozar o resto das férias em Buenos Aires, onde moram sua mulher e filho. Levou uma pequena bagagem de roupas (vai demorar-se 15 dias, no máximo) e um grande pacote contendo discos "long-playng" de presente para a família.

É pensamento do treinador do Flamengo dar um pulo a Assunção, sua terra, para visitar a mãe e velhos amigos.

DOIS JOGOS DO FLA

A ida de Fleitas Solich ao Paraguai deverá consolidar entendimentos do Flamengo para rápida temporada de dois jogos em Assunção contra o Olímpia e contra um combinado.

OTO VAI GANHAR OUTRA FORTUNA

LISBOA, 17 (UPI) — O popular treinador brasileiro de futebol Oto Glória, foi contratado pelo Belenenses, segundo o jornal esportivo "Record".

Diz o jornal que Glória, até agora diretor técnico do Benfica, decidiu deixar esta entidade e seu trabalho foi contratado pelo Belenenses, que o disputava entre os clubes Acadêmica e um clube espanhol.

Segundo "Record", o treinador brasileiro receberá mais de 7 milhões de cruzeiros (5.200 dólares) em dinheiro e terá um salário mensal de 150 mil cruzeiros. Glória se incorporará a seu novo clube depois da partida que êste deve jogar com o Benfica pela Copa Portuguêsa.

O ex-treinador do Belenenses, Fernando Vaz, passará a atuar no Sporting.

PAULO JUVENAL
Advogado
Sen. Dantas, 45/6 — s/610
Diàriamente das 18 às 19 horas

Real Madri venceu o Santos de Pelé

Numa partida presenciada por 80 mil pessoas, que lotaram o Estádio Santiago Bernabeu, em Madri, a poderosa equipe do Real Madri venceu o Santos por 5 a 3. Pelé marcou o primeiro gol do jôgo e, depois de ludibriar tôda a defesa espanhola, sofreu pênalti oferecendo a Pepe a chance de marcar outro. Apesar da arte e do empenho de Pelé, a vitória pendeu para o Real, cujo ataque tinha sempre fôrças para sustentar uma vantagem concreta.

Apesar de o time espanhol, superiormente guiado pelo talento inesgotável do veterano argentino Di Stefano, ter comandado as ações no segundo tempo, levando a bola para o chão e trocando-a de pé em pé com segurança absoluta, deve-se afastar a idéia de "baile". O Santos foi um grande adversário e caiu de pé sem manchar o prestígio do futebol brasileiro.

MATEOS RESPONDE A PELÉ

Pelé marcou o primeiro tento do jôgo, dando a impressão de que os brasileiros poderiam surpreender a legião estrangeira do Real Madri. Pouco depois, numa manobra bem apoiada pelos médios, o meia-esquerda Mateos venceu Laércio, empatando o "match". O mesmo Mateos, logo em seguida, aumentaria o escore e o Real assumia a frente do placar, para não mais a soltar.

PELÉ INFERNAL

Abstraindo-se o escore e olhando-se mais de perto a atuação do jovem atacante brasileiro Pelé, verifica-se que êle soube manter a sua fama e até aumentá-la. Fêz coisas bonitas e objetivas, apesar de rigorosamente marcado por Santamaria e seus companheiros de defesa. Quando o Santos perdia por 3 a 1 Pelé invadiu o campo adversário e, driblando tôda a retaguarda, acabou derrubado na área. O juiz deu o pênalti e Pepê fêz o gol.

PUSKAS E GAINZA

O famoso meia húngaro Puskas só entrou no segundo tempo, substituindo a Mateos. Em poucos minutos de jôgo, emendando um centro matemático de Gento, Puskas cabeceou para dentro da balisa, marcando o quarto gol dos espanhóis. O último seria de Gainza, aquele ponta moreno e de cabelos muito lisos, que vimos aqui, em 1950. Gainza era do Atlético de Bilbao desde menino. Incompatibilizado com o treinador brasileiro Martim Francisco foi emprestado ao Real Madri e brilhou contra o Santos, ontem. Marcou o seu gol depois de enganar três defensores do Santos e finalizar com autoridade e precisão. Ainda joga muito direitinho e continua sendo dos maiores ponteiros espanhóis.

O terceiro gol do Santos foi marcado pelo garoto Coutinho; Pelé invadiu a área, chutou forte, o goleiro rebateu e Coutinho, em plena corrida fêz o disparo para as redes.

REAL MADRI — Dominguez; Marquitos (Lego), Santamaria e Callado; Santistiven e Bertolucci; Gainza, Del Sol, Di Stefano, Mateos (Puskas) e Gento.

SANTOS — Carlos; Getúlio Pavão e Dalmo; Zito e Ramiro; Dorval, Alvaro (Afonsinho), Pagão (Coutinho), Pelé e Pepé.

BRASILEIRO FAZ SUCESSO NO GOLFE

LEEDS, Inglaterra, 17 (UPI) — O golfista brasileiro Juan José Querelos figura entre os melhores colocados, ao finalizar a primeira rodada do torneio de golf do jornal "Yorkshire Evening News". Com um total de 72 golpes para os 18 buracos, o brasileiro está atrás de Sid Hampton, que necessitou de 70 golpes, e de Norman Drew e Hugh Lewis, que empregaram 71 cada.

O argentino Leopoldo Ruiz necessitou de 81 golpes, em consequência de um desastre no oitavo buraco, que lhe exigiu 8 golpes.

JK e a DV

Moradores do subúrbio de Cascadura, vítimas de batedores de carteira, cansados de esperar providências por parte das autoridades policiais, dirigiram um apêlo ao presidente da República solicitando sua intervenção no sentido de que a polícia tome mais a sério o policiamento, ou melhor, a vigilância nas estações suburbanas.

O chefe do govêrno encaminhou a carta ao general Kruel, o qual por sua vêz determinou ao delegado de Vigilância que tomasse as providências cabíveis. E aquilo que não era levado a efeito pelo órgão policial responsável pela vigilância da cidade passou então a ser executado pelas 3.ª, 4.ª e 5.ª Subseções da Delegacia de Vigilância, cujas turmas se dividiram entre as estações de Engenho de Dentro, Madureira e Pavuna.

Nas primeiras 72 horas foram presos vários punguistas, alguns já condenados, verificando-se também a conivência de guardas ferroviários com os criminosos. Ficou assim provada a procedência da queixa apresentada pelos moradores de Cascadura ao chefe do govêrno.

Desta forma foi necessária a intervenção direta do presidente da República a fim de que a Delegacia de Vigilância cumprisse a sua mais importante missão que é justamente manter sob vigilância os logradouros públicos, os pontos de maior convergência de povo como é o caso das estações e pontos de embarques e desembarques.

Não houvessem os moradores de Cascadura apelado para o presidente JK e não tivesse êste o feliz hábito de ler tôdas as queixas que lhes são encaminhadas, mandando apurá-las convenientemente, na certa os batedores de carteira continuariam a agir livremente nas estações suburbanas, prejudicando os trabalhadores que formam quase a unanimidade dos moradores dos subúrbios cariocas.

Por várias vêzes temos mostrado a ineficiência daquela especializada que se entregou completamente a um marasmo incompreensível. Não por culpa de seu pessoal sempre pronto a fazer aquilo que lhe é ordenado e sim pela falta de orientação, de comando, de técnica, de experimentação que seu chefe não possui e que por isto não pode transmitir aos seus subordinados. Nunca a DV teve época tão inútil.

E quando se torna precisa a intervenção direta do presidente da República para que ela cumpra sua finalidade nada mais é preciso dizer a propósito de sua presente inoperância e da necessidade de se imprimir àquela especializada, diretivas mais firmes as quais só podem ser elaboradas por pessoas entendidas de assunto tão importante. E quando isto se dará? Difícil saber-se. Muitas vêzes a incapacidade é amparada vivamente pela proteção.

Taubaíba

Ladrão furtou doze quilômetros de fio

Policiais do 30.º DP prenderam ontem Pedro José do Nascimento, que furtou 12 quilômetros de fios do Departamento de Correios e Telégrafos, da Ilha do Governador.

Após hábil interrogatório, Pedro confessou a autoria do furto, apontando como seu parceiro o condutor de bondes Domírio Gonçalves, e como receptadores os comerciantes Arnaldo da Costa, Carlos Barbosa e Cedália Maria da Silva, residente na Ilha.

DISSE TUDO

Aquela dependência policial já recebera, há muito tempo, uma denúncia de que estava desaparecendo da Ilha do Governador grande quantidade de fios pertencentes ao Departamento dos Correios e Telégrafos. Agora, com a prisão de Pedro, que inicialmente protestou inocência, ficou esclarecido o caso, pois êle confessou amplamente, acrescentando que furtara os 12.400 metros de fios de parceria com Domírio Gonçalves, e os passara aos comerciantes: Arnaldo da Costa, estabelecido com negócios de armazém na Rua Paraguai, 875, Carlos Barbosa, na Rua Barros Barreto, 21, fundos e Cedália Maria da Silva, na Praia das Rosas, todos os endereços na Ilha do Governador.

ISENTAVAM DE SERVIÇO NO EXÉRCITO

O juiz-auditor da 1.ª Auditoria de Guerra, sr. Valdemar Tôrres da Costa, abriu vista ao promotor Amador Cisneiros dos autos do inquérito policial-militar no qual o capitão Edgar Martins e o civil Raul de Assunção Borges, entre outros, são acusados de fornecerem isenções irregulares do Serviço Militar.

O inquérito foi instaurado para apurar irregularidades na concessão de isenções do Serviço Militar, por meio de falsos diagnósticos de incapacidade física ou de dispensa de convocados como excedentes, e seu encarregado, o major Nei Constantino Gilsio, no relatório, propôs a anulação de vários certificados de isenção.

"HABEAS" PARA POLICIAIS

Foi distribuído à 3.ª Câmara Criminal o pedido de "habeas corpus" apresentado pelo detective Eurípedes Malta de Sá e investigadores Itagiba de Oliveira, João de Deus Dorneles e Salvador Gonçalves, acusados da morte do motorista da TV-Tupi Edgar Faria de Oliveira. Alegaram os impetrantes que, recolhidos ao presídio, estão sofrendo constrangimento ilegal em sua liberdade e que a denúncia contra êles oferecida pelo Ministério Público não se baseia em provas suficientes para o seu recebimento.

EM BELO HORIZONTE
COBRINDO O ESTADO MINEIRO
UMA RADIOEMISSORA DE ALTA CLASSE

RÁDIO MINAS

"A emissora do lar"

Sintonize em 1.080 kilociclos e ouça o veículo ideal à sua promoção de vendas

REPRESENTANTE NO RIO:
M. A. Galvão & Cia. Ltda. — Av. Erasmo Braga, 227 — 2.º — Salas 204/5 — Telefone 42-2020

REPRESENTANTE EM S. PAULO:
M. A. Galvão & Cia. Ltda. Rua Sete de Abril, 342 — 1.º — Conj. 17/18 — Telefone 33-6965

ZYV 47, RÁDIO MINAS E ZYV-46 RÁDIO PAMPULHA
«ESTAÇÕES DA ORGANIZAÇÃO RAMOS DE CARVALHO»
Av. Afonso Pena 867 — 14.º andar — conj. 1.420/21 —
Telefone 2-9711 — Belo Horizonte — Minas Gerais

MÔÇA ARGENTINA DE 18 ANOS DESAPARECE DE CASA NO RIO

TIA FALA AO DC

A sra. Maria Pereira da Silva Mena, quando falava ao repórter do DC

Delegado de Caxias está à sua procura

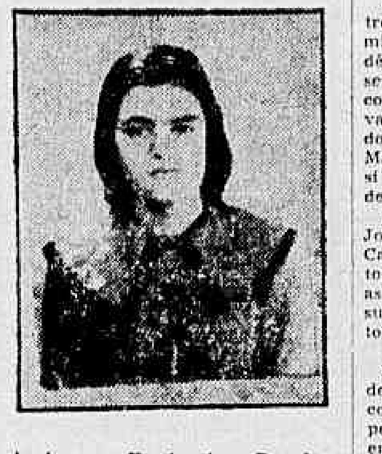

A jovem Eurípedes Pereira da Silva

Havendo suspeita de que a jovem Eurípedes Pereira da Silva, de 18 anos, que sexta-feira desapareceu misteriosamente de sua residência, na Travessa Carneiro 51, nesta cidade, esteja em Duque de Caxias, o delegado Júlio Fleschman, da polícia daquela localidade fluminense, destacou dezenas de policiais para fazerem investigações sôbre o paradeiro da môça.

Enquanto isso, a sra. Maria Pereira da Silva Mena, espôsa de um funcionário da Polícia Federal da Argentina e tia da jovem desaparecida (as duas chegaram juntas de Buenos Aires, há quatro meses) fêz um apêlo ao general Amauri Kruel, através do DIARIO CARIOCA, para que a polícia carioca ajude também a encontrar Eurípedes.

CRIADA PELA TIA

Entrevistada ontem à tarde por êste jornal, em sua residência no Estácio a sra. Maria Pereira da Silva Mena mostrou-se abatida com o desaparecimento da sobrinha. Afagou os cabelos de sua filhinha Teresa, de cinco anos, e declarou:

— Sou brasileira, da cidade paulista de Franca, onde ainda residem alguns membros da família, todos fazendeiros. Ao viajar, há 17 anos, para a Argentina, levei Eurípedes, filha de minha irmã, cujo endereço atualmente ignoro. Coloquei minha sobrinha em um colégio e, posteriormente, casei-me. Passaram-se vários anos. Quando Eurípedes completou 18 anos de idade, trouxe-a para o Rio, com o consentimento de meu marido, que faz parte da Polícia Federal da Argentina. Dias antes do carnaval, desembarcamos nesta cidade e ficamos hospedadas, durante três dias, no "Hotel Leão", na Rua Correia Dutra.

D. Maria Pereira faz uma pausa, solta um suspiro e prossegue: — Aluguei então esta casa e Eurípedes empregou-se em uma loja de doces na Rua Senador Dantas, 24-B. Trabalhava até às 22 horas, e por isso eu pensei em tirá-la do emprêgo. Antes, porém, ela contou-me que, um dia, um homem chamado Roberto prometera apresentá-la à artista Suzana Freire, e dera-lhe um endereço na Rua México. Rasguei o papel.

— Desde que Eurípedes saiu do emprêgo, tornou-se tristonha, abatida, muito pálida. Quando eu lhe perguntava se estava doente, ela mencionava uma forte dor de cabeça. Tôdas as vêzes que saía de casa, para fazer compras nas proximidades, demorava-se mais de três horas, e ao regressar não sabia explicar a razão daquela demora.

Um dia (prossegue a entrevistada) chamei para confessar-se em uma igreja, mas ela, que sempre fôra muito religiosa, deu uma desculpa sem nexo para a sua recusa. Os dias passavam-se e o ambiente era o mesmo. Certa vez, ela começou a chorar e abraçou-se a mim. Quando eu lhe perguntei se tinha algum namorado, mudou de assunto. Parecia viver um drama íntimo.

— Sexta-feira passada, eu quis levá-la a um médico, pois não suportava mais vê-la naquêle estado. Ela irritou-se e, ao voltar de algumas compras, disse que esquecera de comprar leite. Fui para a cozinha, deixando-a na sala. Sùbitamente, a casa mergulhou em silêncio e eu gritei: "Pique!" (era o apelido de Eurípedes) — mas ela não respondeu. Havia desaparecido, levando uma saia e um costume beije. Seus sapatos ficaram na entrada, próximos à porta. Fiz perguntas aos vizinhos, mas nenhum dêles vira Eurípedes. Um senhor estabelecido no Rio Comprido, onde fazíamos compras, disse-me tê-la visto passar pela rua.

No dia seguinte (continua d. Maria Pereira) apresentei queixa à Polícia do 14.º DP, e dias após, na Polícia Central. Nenhuma providência, entretanto, fôra tomada. Uma vez, telefonei para a delegacia, e a pessoa que me atendeu não tinha conhecimento do caso. O sr. Júlio, gerente da casa onde Eurípedes trabalhou, disse-me que ela não voltara ali. Agora, resta-me o consôlo de fazer um apêlo, através dêste jornal, ao chefe de Polícia, para que ajude a localizar minha sobrinha. Estou desesperada.

A moça desaparecida tem 18 anos, mede quase 1,70 m e fala o português com acento castelhano. Qualquer informação a seu respeito deve ser transmitida pelo telefone 32-0157, ou então para a redação do DIARIO CARIOCA, através dos telefones 23-5052, 23-3239 e 23-4472.

Enquanto a polícia carioca não toma providências, o delegado Júlio Fleschman, de Caxias, destacou vários policiais para fazer investigações naquela cidade. Sabe-se que Eurípedes, antes de desaparecer, perguntara insistentemente à sua tia se ela sabia onde ficava a cidade de Caxias. Segundo pensa o delegado, a moça fugiu com algum homem — seu namorado — ou então foi vítima de sequestro.

D. Maria Pereira, tia da moça, é casada com um dos integrantes da Polícia Federal da Argentina. Seu marido não pode acompanhá-la em sua viagem ao Rio em virtude dos últimos acontecimentos de natureza política que se verificaram na capital portenha.

D. Maria pedirá à Embaixada argentina que interceda junto às autoridades federais brasileiras, no sentido de que sejam desenvolvidos esforços para localizar sua sobrinha Eurípedes.

Assassina do amante vai ao júri no R. G. S.

PORTO ALEGRE, 17 (da Sucursal do DC) — Está sendo julgada hoje, no Tribunal do Júri desta capital, Aída Godói Rodrigues, proprietária de uma buate, acusada de ter morto, no dia 15 de setembro do ano passado, com um tiro de revólver, seu amante, o guarda-civil Nilton Hervella Gonçalves

Aída se diz inocente, pois, na sua versão, a morte de Nilton foi causada por uma briga entre ambos, quando ela tentara arrebatar do amante o revólver com que êle a ameaçava por motivos de ciúme. Em dado momento da contenda a arma disparou e matou Nilton instantâneamente, atingindo-o no peito direito

A BRIGA

Na noite da morte de Nilton, quando ambos estavam em seus aposentos, Aída notou que êle, amuado, limpava o seu revólver recostado numa poltrona. Depois de discutirem, êle lhe deu uma bofetada e a ameaçou com o revólver, dizendo que ia acabar com sua vida. Aída tentou tirar a arma do amante, usando de tôda a sua fôrça, ocasião em que esta disparou e o atingiu mortalmente.

Essa é a história que a assassina contou na polícia.

CIÚMES

Até hoje não sei, por incrível que pareça, como aconteceu tudo isso — declarou Aída — antes tivesse sido eu a vítima e não Nilton. Êle era um ótimo rapaz, muito bom filho. Seu único defeito era ser ciumento demais. Fazia pouco tempo que estávamos vivendo juntos: 15 mêses. Eu gostava muito dêle. Tudo parece um doloroso pesadelo de que ainda não consegui acordar.

Aída disse ainda que se dava muito bem com a mãe de Nilton e que pretendiam alugar um apartamento para conviverem como uma família. "Nossas rusgas — frisou — eram muito comuns entre casais: por banalidades, por futilidades. Com o tempo Nilton foi se deixando dominar pelos ciúmes e tudo servia de pretexto para discutir comigo. Mas Deus sabe que estou com a consciência tranquila. Eu não o matei".

Ladrão lerá Jorge Amado na sua cela

Durante os dez dias em que permaneceu em liberdade no Rio, o ladrão (arrombador) Ricardo Beluzi, procedente de Belo Horizonte, furtou 15 firmas comerciais, tendo antes traçado um plano de ação. Ontem foi preso quando revistava as gavetas da firma Benzion, Levi, Lubrificantes, no edifício Delamare, na Avenida Presidente Vargas, 446, sala 701 e, ao ser autuado, no 8.º Distrito Policial, declarou-se homem de certa cultura, leitor e admirador de Jorge Amado

Ricardo Beluzi disse também que trabalhava com certa facilidade porque aprendera a manejar a chave de grifa, "capaz de abrir cadeados de grande segrêdo". O arrombador declarou ao comissário Madalena que lamentava somente que na prisão não houvesse nada de útil a fazer, motivo porque teria de se dedicar novamente à leitura de seus autores prediletos.

AS CASAS ARROMBADAS

Confessando os seus crimes disse inicialmente Ricardo Beluzi que a primeira firma que visitou nesta cidade foi a Beverli Expansão Territorial, na Rua do Acre, 55, sala 507, de onde retirou a importância de Cr$ 6 mil em dinheiro e um relógio Omega. Em seguida esteve no escritório do tabelião do 11.º Ofício de Registro de Imóveis, Alberto Bude de Figueiredo, na Avenida Rio Branco, 135, sala 916 onde encontrou mais Cr$ 6 mil.

Na terceira casa visitada (Aunaco, Importadora) o arrombador mineiro afirmou não ter sido feliz, pois só encontrou Cr$ 1.500. O dono da firma, Augusto Macedo Costa, não apresentou queixa à polícia porque desconfiava de um empregado do prédio. As outras casas por onde Ricardo Beluzi passou, são: Agência Rio-Caracas, (Rua Álvaro Alvim, 37, sala 825); União Social Feminina (Rua Debret, 23, 12.º andar; Federação das Filhas de Maria (mesma rua, 23, 6.º); escritório da Avenida Calógeras, 15, 11.º andar, sala 1.101); escritório da Rua México, 64, 5.º andar, sala 52; outro escritório dessa mesma avenida, cujo número êle não se recordava; escritório da Rua México, 60, 5.º andar sala 511); escritório da Rua da Quitanda, 20, sala 408); escritório de Oscar Azevedo Jacobina (Rua da Quitanda, 63, 3.º); escritório do advogado da Rua Buenos Aires, 100, 5.º andar, sala 52; Associação dos Proprietários de Auto-Lotações, (Avenida Presidente Vargas, 642, 12.º andar, sala 1.209); Avenida Nilo Peçanha, 155, 7.º andar e a redação de a "Voz de Portugal", (Rua da Conceição, 31, fundos).

Na última firma visitada Beluzi foi surpreendido pelo porteiro Milton Ferreira. Procurou fugir, escondendo-se no poço do elevador, porém foi descoberto e entregue às autoridades policiais.

Beluzi afirmou ao comissário Madalena ter agido de parceria com sua companheira Arlete de tal. Todavia essa declaração não foi confirmada e Beluzi terminou por dizer que agia sozinho. Disse também ter vindo de Belo Horizonte, onde residia no bairro do Calafate. Ao ser capturado estava residindo na pensão Almeida, na Rua São José, 82, em Niterói, a qual pretendia assaltar futuramente.

ROUBAM BANHA

Grandes quantidades de banha procedente do Rio Grande do Sul estão sendo roubadas no pôrto do Rio de Janeiro. A organização mais lesada é a União Sul-Brasileira de Cooperativas que, já no ano passado, teve um prejuízo da ordem de um milhão de cruzeiros. Os furtos ocorrem dentro das próprias instalações portuárias, onde as caixas contendo pacotes de banha são quebradas e delas retirados misteriosamente milhares de pacotes daquele produto.

Falsa mendiga tinha depósito de Cr$ 75 mil

Ao ser prêsa como falsa mendiga, na manhã de ontem na Rua São José, Maria Bastos Diniz conduzia uma carteira da Caixa Econômica Federal com um depósito de Cr$ 75 mil em seu nome, um cordão de ouro, um par de brincos de ouro e Cr$ 3 mil em dinheiro.

A detida usa os nomes de Maria Helena, Clotilde Bastos, Erotildes Bastos e Maria Malta, tem 29 anos de idade, sem residência nem profissão e foi prêsa por policiais da Delegacia de Mendicância.

AUTUADA

Conduzida para a Delegacia de Vigilância, Maria foi atuada em flagrante por falsa mendicância e sua ficha de antecedentes registrava que ela já fôra autuada seis vêzes pelo mesmo crime.

ENCONTRADO MORTO

Em uma cela do xadrez provisório que funciona junto ao plantão do Departamento de Polícia Civil, foi encontrado morto o presidiário Valdemar da Silva Costa, solteiro, com 27 anos, auxiliar de escritório, residente nesta capital. O corpo apresentava uma gravata fortemente amarrada ao pescoço. A polícia, investigando a ocorrência, interrogou outros três indivíduos que se encontravam presos na mesma cela, os quais confessaram o assassínio, com o intuito de roubar pertences da vítima. João Antonelli Brito, com 19 anos, e dois menores, com 16 e 17 anos, são os criminosos. Todos, criminosos e vítima, haviam sido presos juntos quando tentavam roubar um automóvel em dias da semana passada.

Rádio Mavrink Veiga

apresenta

HOJE:

20,00 horas — "Este Norte é de morte" — Patrocínio das "Casas Pernambucanas" (*)
20,30 horas — "Da bôca pra fora" — Patrocínio do "Polvilho Antissético Granado" (*)
21,00 horas — "Gente que a gente encontra" — Patroc. dos "Produtos Arno"
21,30 horas — "Aí vem Dona Isaura" (*)
22,00 horas — "Rio de Janeiro, etc. e tal" — Patrocínio de "Crush"
22,30 horas — "Panorama Político"
24,00 horas — "O Mundo em sua casa"

(*) Programas transmitidos em rêde com a Rádio Tupi. Agora, as atrações noturnas da Mayrink são apresentadas diretamente do auditório da PRG-3.

Juiz julga traficantes de cocaína

O juiz Manuel Antônio de Castro Cerqueira, da 2a. Vara Criminal, levou ontem para sua residência, a fim de julgar e dar sua sentença, o processo instaurado contra Maria Josefina Sorio Galvarro, Carmém Castelo Molina, Valdomiro Pedro, Eugênio Rosemberg, Marcos Antônio Salcedo Benito Rissi e Geraldo Calafange, acusados de tráfico de cocaína.

Em sua denúncia, o promotor Joel Ferreira Dias solicitou ao juiz Castro Cerqueira a condenação de todos os acusados e afirmou que as provas contidas nos autos são suficientes para incriminação de todos.

QUADRILHA

Como se recorda, uma quadrilha de traficantes de cocaína foi descoberta há meses no Rio, formada pelos elementos acima referidos, encontrando-se foragido apenas Geraldo Calafange, já com prisão decretada.

Comandos em guerra às pulgas dos cines

Os "Comandos Sanitários" da Prefeitura, chefiados pelo médico Péricles de Oliveira, vão iniciar uma campanha contra as casas de espetáculos da cidade, que segundo queixas chegadas à Secretaria de Saúde e Assistência "transformaram-se em autênticos viveiros de pulgas e outros insetos".

Continuando em sua fiscalização, os "Comandos Sanitários" autuaram anteontem 21 casas comerciais no centro da cidade e em Copacabana. Ontem, mais nove autos de infração foram lavrados e verificados 98 carteiras de saúde.

ASSEIO NOS CINEMAS

Para terminar com a sujeira nos cinemas e teatros do Rio, os Comandos Sanitários irão exigir que os seus proprietários mantenham as salas de espetáculos completamente limpas e dedetizadas. A medida se estenderá às dependências sanitárias dessas casas de diversões, o que será objeto da atenção dos médicos dos "Comandos".

CASAS AUTUADAS

Os estabelecimentos comerciais autuados no dia 16 último são os seguintes: padaria de Halm Joseph (Avenida Nossa Senhora de Copacabana, 20, lojas B e C); café e bar Lindóia (mesma avenida, 198-B); restaurante "Le Bec-Fin" (também na Avenida N. S. de Copacabana, 178-A); café e bar Cristina (Avenida Mem de Sá, 20-B); café e bar Cruz Vermelha (Avenida Mem de Sá, 215); restaurante A Gaivota de Lisboa (Praça Cruz Vermelha, 32); café de Francisco S. Silveira (mesma avenida, 226); restaurante Irmãos Baroni (mesma avenida, 246); panificação Mem de Sá (Avenida Mem de Sá, 250); restaurante de Mendes Tomé (mesma avenida, 288); café e bar dos Irmãos Rabelo (Avenida Mem de Sá, 242); restaurante de Pedro Siqueira e Irmãos (Rua da Conceição, 15); restaurante de Peres Lopes e Irmãos; restaurante de Osvaldo F. Costa (Avenida Nossa Senhora de Copacabana, 195); e confeitaria Lindomar (mesma avenida, 256-A). Essas casas, além de manterem [illegible] sem a necessária carteira de saúde, "tôdas estavam em precárias condições de higiene".

As casas comerciais autuadas ontem são: bar e restaurante Rio Nápolis (Rua Teixeira de Melo, 55-B); sorveteria e bar Gardênia (Rua dos Jangadeiros, 14-A), A. J. Rodrigues (padaria, Rua Visconde de Pirajá, 162), café e bar Orimar (Rua Visconde de Pirajá, 141-A); Albino Gonçalves (Rua Almirante Alexandrino, [illegible]); Vicenzina Pataro da Cruz (mesma rua, 122); Álvaro Ferreira da Costa (Rua Mauá, 124); confeitaria Lindomar (Avenida Nossa Senhora de Copacabana, 257-A); Lindóia, café e bar (mesma avenida, 1.983) e churrascaria Fronteira (também na Avenida N. S. de Copacabana, 264). Quatro outros estabelecimentos foram intimados a higienizar suas dependências, sob pena de serem autuados.

BALEADO NO OMBRO

O operário João Batista Rangel (pardo, brasileiro, Rua Iaçaba, 492, Parada de Lucas), foi baleado ontem de madrugada por um desconhecido, de côr preta, quando transitava pela Avenida Automóvel Clube, esquina de Rua Itaim. A vítima, que sofreu ferimento no ombro direito, foi internada no Hospital Sousa Aguiar.

Sabotagem nos trilhos da Central do Brasil

Alguns desconhecidos quase provocaram ontem o descarrilamento do trem da Central do Brasil, prefixo US-28, que deveria passar pela Estação de Cosmos, ao colocarem dormentes sôbre os trilhos.

O maquinista da composição, ao notar que a linha estava obstruída, conseguiu freá-la a tempo, e evitou um possível acidente. O fato foi comunicado ao agente da Estação de Inhoaíba, que tomou as providências necessárias ao desempedimento da linha, possibilitando que o trem prosseguisse viagem.

Teatros e Boites — Programa para sua noite

WALTER PINTO

apresenta no TEATRO RECREIO
VIRGINA LANE — WALTER D'AVILA — JOSÉ VASCONCELOS — PAULO CELESTINO
no Espetáculo máximo de 1959
HOJE 2 SESSÕES: ÀS 20 E 22 HORAS
TEM BUBUBÚ NO BOBOBÓ
COM LAMPADAS E SISTEMA DE SOM DA PHILIPS DO BRASIL — HOJE, VESPERAL COM 50% DE ABATIMENTO

TEATRO DO RIO

APRESENTA
A Peça de "Suspense" que bateu todos os recordes do teatro inglês! Sete anos em cartaz! 2.534 representações!
"A RATOEIRA"
de Agatha Christie
HOJE ÀS 16 E 21 HORAS — Na Vesperal preços reduzidos — CENSURA LIVRE
TEATRO SÃO JORGE
RUA DO CATETE, 338
RESERVAS: 45-9051
AGORA PERFEITA REFRIGERAÇAO

CLUB 36 Rua Rodolfo Dantas
AR REFRIGERADO — TELEFONE 37-4790
apresenta o melhor show de STRIP-TEASE
"PARIS NO RIO"
DIREÇAO DE JUVENIL ALVES
com a «vedette» CÉLIA MARA e seus MODELOS NUS
Animando o Quarteto de Danças: Isnard Simone
HOJE E TÔDAS AS NOITES, INCLUSIVE SEGUNDA-FEIRA

BOOKER PITTMAN
TOCANDO PARA VOCÊ DANÇAR NO
PLAZA-BOITE-RESTAURANTE
(Av. Prado Júnior, 258 — Direção: MAURICIO LANTHOS
Aberto, diàriamente, a partir das 19 horas — Com jantar-dançante, e depois das 22 horas, o popular conjunto de BARRIQUINHA. E o cronista SILVIO TULIO CARDOSO na sua conhecida coluna musical d'O Globo, afirmou: "Com o desaparecimento de Sidney Becchet, atualmente Booker Pittman é o primeiro saxofonista-soprano do mundo"
NO OUTRO LADO:
HI-FI BAR-RESTAURANTE
(A casa preferida pela Sociedade Carioca)
RESERVA DE MESA PELO TEL.: 57.1870

TEATRO MUNICIPAL
TEMPORADA DO CINQUENTENÁRIO
SÉRIE OFICIAL DE CONCERTOS E RECITAIS
HOJE, DIA 18, ÀS 17 HORAS
RECITAL DO PIANISTA
ARTHUR MOREIRA LIMA
com ORQUESTRA DO TEATRO MUNICIPAL
Amanhã, às 21 hs.: Recital da pianista MARIA DA PENHA
Dia 20, às 21 hs.: Recital do pianista NELSON FREIRE
BILHETES À VENDA

FESTA JUNINA DA CASA DOS ARTISTAS
A MAIOR FESTA CAIPIRA DO BRASIL
Dia 22 de junho — (segunda-feira)
Casamento caipira (Saluquia, Nick Nicola, Carèquinha, Zumby, Evilázio, De Carambola) — Baile com a Bandinha do Mestre Lacy — Barracas, fogueiras, sortes, canjica, milho verde, leilão, grande espetáculo de fogos de artifício (Casa Adrianino)
Ingressos nos Teatros João Caetano e Carlos Gomes
RUA RETIRO DOS ARTISTAS — LARGO DO PECHINCHA — JACAREPAGUÁ

DIGGLE NIGHT CLUB
AV. ATLANTICA - 4.206 ESQ. JOAQUIM NABUCO
De Paula apresenta
STRIP-TEASE
E O SENSACIONAL SHOW "BELDADES NA MADRUGADA"
À 1 HORA DA MANHÃ
COM AS MAIS LINDAS GAROTAS DAS NOITES CARIOCAS
AS BELÍSSIMAS BAILARINAS ESPANHOLAS
Guillermina y Olga
RES. 47-2439

LITTLE CLUB
HOJE E TODAS AS NOITES
DOLORES DURAN
MAGÉ E SEU TRIO
E NO
bar CANGACEIRO
MARISA
MELHOR CANTORA DE TV 58
TED MORENO
(DISCO DE OURO REVELAÇAO DE 58)
ABERTO DESDE 17 HORAS

Conclusões da décima segunda página

Não cede o...

tável a quem se dispuser a ajudar-nos. Para dar por encerrado, porém, a matéria atinente à divergências de nível técnico com o Fundo Monetário Internacional, quero repetir a frase com que o govêrno encerrou seu comunicado: não pode o Brasil admitir que uma transação dessa natureza constitua pretexto para discussões intermináveis, pouco compatíveis com o nosso crédito e não condizentes com a linha de cordial cooperação e respeito mútuo que sempre tem presidido a tal gênero de negociações".

Não estamos aqui, porém, todos nós, nem vos fala, neste momento, o presidente da República — que deve enfrentar incontáveis problemas e a quem incumbe o duro dever de velar sôbre os destinos de uma população que se aproxima dos setenta milhões de habitantes — somente para tratar de opiniões de técnicos que, em conversações preliminares, examinaram a possibilidade de uma modesta e rotineira operação, igual a muitas outras que temos negociado e cuja obrigação foram sempre honradas.

MATURIDADE

O que nos congrega é a oportunidade de reafirmar algumas idéias fundamentais sôbre a verdadeira revolução que se opera no Brasil, nos dias que correm. As opiniões de especialistas a nosso respeito e suas sugestões sôbre a maneira por que nos devemos conduzir no campo econômico e financeiro podem ser aceitas ou recusadas, segundo nosso próprio critério. E' óbvio, por outro lado, que não nos cabe forçar, de qualquer maneira, a opinião alheia de conceder-nos créditos para o equilíbrio de nosso balanço de pagamentos. Culparmos, outrossim, nações estrangeiras e fazer recair sôbre elas as nossas dificuldades não me parece harmonizar-se com a nossa convicção de que somos os autores de nossos próprios atos. Assiste-nos, contudo, o direito de advertência quanto à premência de dar-se uma interpretação correta e larga da posição do nosso país face ao seu próprio problema. Não se trata, no caso do Brasil, de um simples problema de conjuntura, mas do próprio destino de um país que se recusa a continuar indefinidamente qualificado na categoria de território de plantação, de exportador de produtos primários expostos às variações e aos caprichos dos mercados importadores. Já colhemos o caminho que fará de um país uma nação verdadeiramente grande e independente. Já alcançamos um grau de maturidade que nos traz a consciência nítida e exata de nossas possibilidades. Necessitamos de amigos e damos à colaboração estrangeira todo o seu valor. Não somos obstinados ou ressentidos, a ponto de desconhecermos que, da entreajuda internacional, muito depende a plenitude do desenvolvimento dos povos. Temos, neste continente, o próprio exemplo histórico dos Estados Unidos, beneficiários de investimentos técnicos e financeiros da Europa. Mas essa mesma consciência de que nos é útil a colaboração alienígena nos leva a desejar que ela não seja prestada apenas sob forma de crítica, mas que seja dinâmica e criadora. Não precisamos apenas de que nos mostrem inconvenientes de natureza imediata; entendam-se, porém, que para o Brasil a viagem do desenvolvimento é a própria rota da nossa salvação e que, para tanto, devem acreditar que somos capazes de governar-nos e de levar adiante uma grande tarefa. Estamos cansados de ouvir observações céticas sôbre o que não logramos fazer; urge que nos manifestem crença no que somos capazes de realizar. Desejamos continuar a crer que os nossos amigos são realmente amigos. Mas é indispensável também que a amizade se traduza em algo de mais valioso que qualquer bem material, como por exemplo, a demonstração de que confiem em nós.

INDÚSTRIAS

A marcha do Brasil para o seu desenvolvimento é irreversível. Não estou fazendo uma afirmação grandiloqüente, nem proferindo palavras a êsmo, com a mesquinha intenção de recolher aplausos, ou benefícios da popularidade. Neste momento, em que proclamo, mais uma vez, a mobilização da opinião pública para a resolução do desenvolvimento, já tomam dados, pelo meu govêrno, passos fundamentais neste sentido. Já assumiu a minha administração responsabilidades de tal forma graves, que delas não recuaremos. O Oeste brasileiro já está ocupado. A nova Capital encontra-se encravada no seu lugar certo, de onde se irradiará a atividade transformadora de regiões até hoje abandonadas em zonas de trabalho e prosperidade.

Estão sendo construídas as grandes barragens para o aproveitamento de nossos recursos hidrelétricos: Furnas, com um milhão e cem mil kw; Três Marias, com um milhão de kw, obra que permitirá regularizar o curso do São Francisco e trará benefícios a uma extensa região. A Petrobrás prossegue em sua atividade patriótica e nossa produção de precioso combustível líquido, que era de apenas cinco mil barris, deverá atingir cem mil barris até o fim do ano, e mais no próximo ano, o que nos proporcionará economia da ordem de duzentos milhões de dólares. A grande siderúrgica está implantada e os dois milhões de toneladas de aço da Usiminas bem como o meio milhão da Cosipa vêm aumentar consideràvelmente a nossa capacidade de produção nêsse setor. A indústria automobilística, antes inexistente, passou ao primeiro plano nas atividades nacionais.

Inicia-se em bases amplas a construção naval e, no ano vindouro, lançaremos ao mar os primeiros navios saídos dos estaleiros nacionais. A valorização do Nordeste brasileiro já foi objeto de cuidadoso planejamento, agora em vias de execução pela Codeno. Já estão concluídas, ou em vias de ultimação, grandes rodovias de penetração, como a Belém-Brasília-Pôrto Alegre, com cinco mil e quinhentos quilômetros; a Fortaleza-Brasília, com mil e oitocentos quilômetros e trechos retos de duzentos quilômetros; a Brasília-Cuiabá, com novecentos quilômetros; a Brasília-Belo Horizonte-Rio de Janeiro, com mil e cem quilômetros. E inegável importância é, também, a ponte internacional do Rio Paraná, ligando o Brasil ao Paraguai.

FIRMEZA E OBSTINAÇÃO

Relativamente aos resultados alcançados, os efeitos da revolução econômica em curso neste país não tem sido tão graves quanto o quereriam os inimigos do Brasil grande, os inimigos do Brasil forte, os inimigos do Brasil independente, inimigos por falta de visão e inimigos por interêsses contrariados.

Reitero essas afirmações, mas não o faço para pedir-vos um pronunciamento favorável ao desenvolvimento, na desordem. Na desordem, não há desenvolvimento. Se um pedido tenho para fazer-vos, é êsse, ao contrário, o de que me ajudeis a ordenar, a disciplinar, a modelar os impulsos, dentro de uma ordem indispensável ao esfôrço comum. Para atingirmos a meta final, temos que atravessar trechos extremamente difíceis, veredas estreitas com abismos de todos os lados a exigirem um comportamento calmo, contido, sem transbordamentos que diminuam a nossa firmeza e a nossa obstinação. Por isso mesmo, nossa marcha deve ser feita com atenção e cuidado, com espírito prevenido, para evitarmos provocações, com o olhar fito na terra em que pisamos, para não darmos passos que nos possam ser fatais. A marcha para o desenvolvimento só terá o seu rendimento justo e necessário se todos agirem como um só. Aqui, já não mais apêlo para a solidariedade política, mas para a união dos homens de boa vontade, do povo brasileiro ansioso por que o país saia de um período de incertezas e de pobreza. Deixemos a instigação à desordem, as retaliações pessoais, as intrigas de classe para os que não querem que o Brasil se torne uma nação liberta e sólida. Os que almejam — e êste é o sentir da grande maioria do nosso povo — os que almejam encurtar a distância que nos separa das nações plenamente desenvolvidas devem estar dispostos a obedecer às razões que exigem de nós prudência, vigilância e disposição de ânimo para que não sejamos fortes apenas em palavras e nos tornemos efetivamente vigorosos. Se quisermos progredir aceleradamente, se quisermos ser levados a sério — e é indispensável que sejamos levados a sério — fôrça é que nós próprios nos levemos a sério. São os brasileiros os responsáveis pelo Brasil. A nós incumbe dizer até que ponto são suportáveis alterações na nossa política cambial agravadoras do custo-de-vida. Somente ao Brasil cabe decidir se devemos, ou não, continuar melhorando o nível de vida do nosso povo, se devemos transformar essa maioria de subconsumidores em verdadeiros consumidores, em participantes dêsse confôrto elementar sem o qual a própria dignidade humana não encontra razões para resistir.

PRUDÊNCIA

Disse-vos, brasileiros, desde o começo da campanha que me levou à presidência da República, que eu não pretendia um cargo, mas uma tarefa, e que essa tarefa era a de contrariar tudo o que pretendesse im- [illegible] to. Temos já, entre nós, atuando, produzindo, um parque industrial que carece de amparo e estímulo, pois que o fim de nossa indústria seria uma capitulação nacional de efeitos incalculáveis. Não vamos voltar para as tabas, não vamos retornar ao tempo em que consumíamos tudo de fora. Temos mercado interno, matéria prima e condições favoráveis. Temos elementos humanos, cabeça e braços, para nos industrializarmos em condições de produtividade.

OPERAÇÃO PAN-AMERICANA

Seria um crime que o govêrno abandonasse essas cabeças e êsses braços e essas condições. Digo-vos, no dia de hoje, que a defesa da indústria legítima e de tôdas as atividades correlatas — excluídas, naturalmente, as parasitárias e especulativas — há de constituir sempre preocupação dominante de um govêrno que põe no desenvolvimento a tônica de sua atuação. Onde houver "deficit" de trabalho, precisão de energia humana, não haverá desemprêgo, muito embora economistas e especialistas cheguem a sustentar a teoria desumana de que o desemprêgo corresponde a uma necessidade de equilíbrio. Há que defender a indústria. Somos um país de crescimento demográfico ativo. Milhão e meio de brasileiros todos os anos se incorporam ao organismo nacional e devem alimentar-se, vestir-se, estudar, participar, enfim, das possibilidades de uma vida profícua e fecunda. A paralisação do nosso surto industrial, ou a não sustentação das indústrias já existentes nos levaria a nivelar todo o país numa pobreza uniforme, onde germinariam as seduções do desespêro e da revolta. A isso não nos submeteremos. Há uma hora para conversar, para negociar, para procurar acomodações; mas há também uma hora em que a cautela manda não ceder e dizer não. Não creio que claramente seja alguém adverso ao nosso surto de desenvolvimento, mas espero que os que sonham que estamos brincando de crescer se desiludam, porque cresceremos de qualquer maneira. Não aspiramos a sobressair, nem a ser mais fortes ou mais ricos que qualquer outra nação do continente. Comprometemo-nos com um movimento político internacional, a Operação Pan-Americana, a fim de que se torne possível um desenvolvimento harmonioso e global do continente. Somos duzentos milhões de latino-americanos, povo que lutaram tão intensamente pela liberdade, que muitos dêles não tiveram tempo de pugnar pelas sua próprias economias. Com a Operação Pan-Americana, na parte que coube ao Brasil desempenhar, demos realmente prova de solidariedade para com tôda a América, de que não disputamos posições de liderança, nem reivindicamos privilégios em detrimento dos países irmãos. A Operação Pan-Americana — como já disse repetidas vêzes — não é um apêlo à generosidade mas à razão. Fizemos numerosas advertências; nunca, qualquer ameaça. Advertir é ato de colaboração, ato de aliado e de amigo. Ameaçar é uma ignomínia. Seria desprimoroso confundir-se ameaça com advertência. Prosseguiremos em nossa tarefa de advertir.

REVOLUÇÃO DO DESENVOLVIMENTO

Vou repetir-vos, agora, o que tantas vêzes já tenho dito: não há maior perigo para o sistema democrático, fundado na liberdade humana, do que a estagnação, o atraso, a predeterminação de povos para missões no mundo: serem alguns desenvolvidos, prósperos, condutores e estarem outros condenados à lentidão, à morosidade, à tristeza das retaguardas incaracterísticas. E que serão considerados nossos amigos os que compreenderem que aqui, para nós, arrumar a casa é aumentar o nosso potencial de riqueza, é fazer crescer a superfície de nosso poder econômico.

Queremos, meus amigos, caminhar, com todos os povos da América, animados pelo espírito da Operação Pan-Americana. Temos a certeza de que participaremos, unidos a tôdas as nações desta parte do mundo, em uma marcha comum, conjunta, indivisível. Mas essa certeza não exclui a determinação de caminharmos, mesmo isolados, se necessário fôr.

Peço-vos mais uma vez, que nos concentremos a fim de têrmos uma só aspiração, um só desejo. Confio em que todos vós, operários, homens da classe média, estudantes, cidadãos de todos os setores, me havereis de auxiliar a fortificar a democracia em nosso país e a revestir de gravidade necessária êste movimento irreprimível que é a revolução do nosso desenvolvimento".

Estado da...

trabalhos da Comissão Especial encarregada de emitir parecer sôbre o projeto elaborado pela Comissão Mista, da qual fizeram parte representantes de todos os partidos.

Hoje, não há na Comissão Especial dois senadores que tenham pontos-de-vista semelhantes, aprofundando-se ao máximo as numerosas divergências. Tudo em virtude do empenho de alguns em defenderem quatro anos de mandato para os atuais vereadores cariocas, bem como de introduzir, no projeto de emenda constitucional, dispositivos totalmente alheios à matéria.

ARINOS RECONHECE

A Comissão Especial, na sua reunião de hoje, teria de manifestar-se sôbre o substitutivo Afonso Arinos. Não há, no entanto, possibilidade alguma de um pronunciamento sôbre êsse substitutivo, bem como sôbre o projeto pensado ou o senador Jefferson de Aguiar; cada senador pensa de um jeito e quer uma coisa.

No seu substitutivo — comentava-se ontem no Monroe — o senador Afonso Arinos reconhece, tàcitamente, a inconstitucionalidade da pretensão de se garantir quatro anos de mandato aos edis cariocas. Tanto assim, que, garantindo-lhes os quatro anos de mandato, o faz através da emenda constitucional nº 2, que dispõe sôbre a eleição do prefeito do Distrito Federal.

ESTACA ZERO

Recebendo os três projetos diferentes, a Mesa os submeterá à decisão do plenário, quando se espera que nenhum dêles logrará aprovação. Isso porque as divergências são não só numerosas como bastante profundas.

A rejeição dos três projetos parece certa, com o que o problema retornará à sua estaca zero, falhando inteiramente a iniciativa do Senado para legislar sôbre a instalação e organização do Estado da Guanabara.

C. Pinto...

situados na praça dos Três Poderes.

Os esquemas anteriores previam a entrega gradativa dos Ministérios, a começar de outubro próximo e a findar em fevereiro. Agora, a entrega será feita até dezembro dêste ano, devendo as primeiras inaugurações serem efetuadas dentro de cinco meses. Atualmente, trabalha-se na conclusão de nove edifícios ministeriais, todos com suas estruturas acabadas. Em muitos dêles já começaram a ser afixadas as esquadrias metálicas onde serão encaixados os vidros das fachadas principais.

Será lançada...

os partidários da candidatura Lott a intensa articulação no sentido não só de anular os objetivos visados pelo sr. Amaral Peixoto como de, aproveitando a oportunidade, provocarem um pronunciamento definitivo do partido sôbre a sucessão, precipitando-se o lançamento do nome do marechal Lott.

O deputado Ulisses Guimarães ficou incumbido de, tão logo termine a exposição do sr. Amaral Peixoto, lançar a candidatura Lott, propondo a imediata convocação do diretório do PSD, para oficialização dessa solução. Rebaterá também também o sr. Ulisses Guimarães a tese a ser defendida pelo sr. Amaral Peixoto de que a conjuntura política, econômica e social do país exige a "união nacional", mostrando que a disputa Jânio-Lott só poderá contribuir para consolidar ainda mais o regime, por ser ela o rumo natural a ser seguido pelos partidos.

ÊXITO GARANTIDO

Manifestará, finalmente, o sr. Ulisses Guimarães a sua convicção, baseada em pesquisas por êle feitas desde algum tempo, de que o marechal Lott vencerá o sr. Jânio Quadros não só no cômputo geral do pleito como em S. Paulo, "por boa margem de votos".

Nenhuma dúvida tinham, ontem, os "lotistas" do sucesso de sua iniciativa, que esperam será hoje apoiada pela maioria dos parlamentares presentes. Não terá, assim, o sr. Amaral Peixoto como resistir à imediata convocação do Diretório Nacional, para reconhecimento oficial da candidatura Lott.

Petróleo:...

tares, o presidente prometeu examinar os têrmos do memorial com o maior cuidado, sabendo que os representantes baianos ali estavam defendendo, em princípio, uma causa justa. Referiu-se, então, ao papel de vanguarda que a Bahia assume na luta pela independência econômica do Brasil e deu notícia (em primeira mão) dos novos poços de petróleo abertos na região de Alagoinhas, com as melhores indicações técnicas. Em pouco tempo a Bahia estará produzindo 200 mil barris diários.

MAIS BENEFÍCIOS

Afora as reivindicações de efeito estritamente industrial, os representantes baianos pedem ao presidente da República que da produção petrolífera do Estado decorram mais benefícios para a Bahia: acréscimo de "royalty" na produção submarina, redução do preço da gasolina no território baiano, nomeação de um representante baiano na direção da Petrobrás etc.

REGULAMENTADOS OS DERIVADOS

Por outro lado, o brigadeiro Henrique Fleiuss, presidente do Conselho Nacional do Petróleo, em declarações à imprensa, prestou esclarecimentos sôbre a regulamentação da distribuição em grosso dos derivados de petróleo consumidos no país.

— A resolução 4-59 — disse — baixada pelo CNP em sua última reunião, é uma complementação e atualização dos dispositivos anteriores sôbre a atividade de distribuidor de derivados do petróleo. Regulamenta a manutenção dos atuais distribuidores e a admissão de novos; define os direitos e deveres dos distribuidores. Em sua elaboração, o CNP teve por objetivo oferecer oportunidade a grupos nacionais interessados no negócio de distribuir derivados do petróleo, cercar de maiores garantias a segurança do abastecimento nacional, ao mesmo tempo ampliando o sistema de contrôle do CNP sôbre o processo de distribuição.

PRIORIDADE AOS NACIONAIS

Acrescentou que as obrigações a que ficam sujeitos os distribuidores não restringem, no entanto, o aparecimento de novos e que será concedida prioridade às emprêsas formadas por capitais nacionais.

Concluiu afirmando que a Resolução está em vigor desde ontem e que será complementada pela regulamentação da distribuição de gás liquefeito, parafina e asfalto.

Conclusões da 12a. Página

Povo foi em...

da, reduzindo o valor aquisitivo dos salários, nada mais é do que a vontade dos poderosos trustes internacionais, que tudo fazem para impedir, para liquidar a nascente e vitoriosa industrialização do nosso país".

APOIO TOTAL

Em outro ponto do seu discurso disse o sr. Romita: "O gesto altivo do govêrno do Brasil encontra a maior ressonância em todos os povos da América e alenta os patriotas que lutam contra os que entregam e traem o seu povo".

"Sr. presidente, aqui estamos para hipotecar o nosso apoio nesta luta de todo o povo brasileiro contra os "trusts" que dominam e dirigem o Fundo Monetário Internacional. Aqui estamos ao lado dos estudantes, dos funcionários, dos homens de ciência e de cultura, dos parlamentares, das Fôrças Armadas, enfim, de todos os patriotas e democratas, para formarmos uma frente patriótica de resistência nacional firme e invencível".

Encerrando seu discurso, disse o sr. Giovanni Romita: "Aqui estamos para reafirmar que todos os brasileiros e suas organizações sindicais estão unidos e estreitarão ainda mais suas fileiras para constituir um forte e invencível esteio para a criação e fortalecimento sempre crescente da frente patriótica de libertação e grandeza de nossa pátria. Mantenha-se firme o govêrno. Confie plenamente na unidade do povo brasileiro, porque dessa unidade sairá vitorioso o Brasil".

PRESTES COMPARECEU

O sr. Luís Carlos Prestes, ex-secretário geral do extinto Partido Comunista, também compareceu à concentração, em companhia de sua filha, srta. Anita Leocádia e ambos aplaudiram a todos os oradores. Respondendo ao repórter do DC, sôbre o motivo que o havia levado à concentração, disse o sr. Prestes que fôra ali "apenas para assistir".

A presença do sr. Prestes no Palácio do Catete criou um clima de constrangimento não só entre as autoridades como também entre os trabalhadores, pois o comparecimento do líder comunista pareceu a todos ter o propósito de dar um cunho político, partidário provocador e subversivo à espontânea manifestação da massa popular. O presidente, só depois da concentração, é que soube da presença do líder comunista.

PARLAMENTARES

O deputado José Jofili, do PSD da Paraíba, iniciou seu discurso, elogiando o gesto governamental, afirmando que essa atitude do presidente reflete o pensamento de todo o país. Finalizando, disse aquêle parlamentar que o Brasil deve largar mais as franquias comerciais e manter negociações com todos os países do mundo.

Por outro lado, o deputado Josué de Castro, disse que o povo brasileiro elegeu o presidente Juscelino e dêle só poderia esperar uma atitude como essa. Encerrando, afirmou o parlamentar que o Brasil industrializado e emancipado constituir-se-á em uma barreira para os «trusts» internacionais.

FALA O PRESIDENTE

Encerrando a concentração, o sr. Juscelino Kubitschek discursou expondo os motivos pelos quais cancelou os entendimentos com o Fundo Monetário Internacional. A íntegra do discurso do presidente da República vai transcrito em matéria publicada na primeira página desta edição.

Aviadores...

a uma epidemia, os Ministérios da Agricultura e Saúde terão um serviço quase gratuito e não oneroso. Para a execução do programa da PAC dispõem seus organizadores de 427 aeroclubes que seriam as bases de 9.500 rádios amadores espalhados pelo território nacional, de 15 mil pilotos civis registrados na diretoria de Aeronáutica Civil.

REUNIÕES SEMANAIS

Para a difusão do que é a Patrulha Aérea Civil, estão sendo realizadas reuniões semanais aos sábados, às 16 horas, no Automóvel Clube do Brasil, cuja sede foi cedida pelo seu presidente, coronel Santa Rosa. Nos Estados reuniões idênticas têm sido feitas, principalmente na capital paulista.

Armas de...

tempos, na residência do deputado Tenório Cavalcanti, diversas armas de guerra. Instaurado sôbre o fato inquérito policial-militar, o Conselho de Justiça, apreciando-o, julgou incompetente o Foro Militar para processar e julgar o feito. Inconformado, o promotor recorreu da decisão, em longo arrazoado, dizendo a certa altura: "Desde que o sr. encarregado do inquérito levantou uma dúvida sôbre pertencer alguma das armas às Fôrças Armadas, acrescentando estar em andamento uma sindicância a respeito, sindicância essa que só agora está sendo levada a efeito, após o seu regresso dos Estados Unidos, como ter lugar uma precipitação, como a que ocorreu, ao se julgar o Conselho "a quo" incompetente para conhecer o feito em tela?"

O Conselho, entretanto, manteve o seu ponto-de-vista e remeteu o IPM ao STM, cujo presidente designou o ministro Vaz de Melo para relatá-lo, tendo, antes, aberto vista dos autos ao procurador geral, sr. Ivo d'Aquino.

"Miss" levaria...

medidas ideais, a srta. Vera Zorrima, «Miss» Piauí, que vem aprimorando, com treinamentos intensivos, a sua maneira de desfilar, é a primeira grande esperança dos piauienses de terem uma representante entre as cinco finalistas no concurso de «Miss Brasil».

No dia de ontem Vera não se sentiu muito feliz porque a espôsa de um seu conterrâneo a levou a um salão de beleza e mandou que embranquecessem seus cabelos castanhos-escuros para dar-lhe uma aparência de mais idade, mas ao olhar no espelho, Vera não gostou da nova côr de seus cabelos e chorou muito por isso.

PRESIDENTE ATIVO

«Miss» Piauí, que tem 19 anos, 1,64 de altura e pesa 54 quilos, considera o presidente Kubitschek como um dos mais ativos que o Brasil já teve e acredita que seu sucessor não poderá deixar de cumprir o programa de metas tão bem elaborado. Sôbre o concurso, «Miss» Piauí, que nasceu no interior do Estado, na cidade de Floriano, considera uma grande realização e está muito impressionada com a sua organização. Espera conquistar um lugar digno como representante do Piauí, mas reconhece que as concorrentes são muito bonitas e que o júri terá dificuldade em escolher a mais bonita.

MEDIDAS DE MARTA ROCHA

A grande esperança da srta. Fernanda Pinheiro, «Miss» Território do Rio Branco, está no fato de ter as mesmas medidas da ex-«Miss» Brasil, Marta Rocha, com a vantagem de não possuir as duas polegadas a mais que roubaram à representante baiana o ambicioso título de «Miss» Universo.

CONVIDADA

Em 1957 a srta. Fernanda Pinheiro de Paula visitou o Território do Rio Branco e deixou os nortistas impressionados com sua beleza. Agora, dois anos após, Fernanda, que mora em Laranjeiras, como Adalgisa Colombo e Vera Ribeiro, recebeu um convite do governador daquele Território, sr. Hélio Jacobina, para representá-lo. Sua família, que é nortista, incentivou-a e ela aceitou o convite.

PAGARÁ PROMESSA

Fernanda Pinheiro tem estas medidas: busto e quadris, 90; coxa, 58, altura, 1,67, tornozêlo, 21, pêso 57. Pagará várias promessas à Nossa Senhora de Fátima, sua protetora, se fôr eleita «Miss» Brasil.

Troféu do...

te porém, terminou o campeonato empatado com o Sírio e Libanês e o Fluminense. Na noite de 25 de novembro, seria êle decidido, em jôgo entre o Flamengo e o Sírio. Antes de dirigir-se para o Maracanãzinho, o presidente Gilberto Cardoso estêve na Federação Metropolitana de Futebol, defendendo o seu clube no Tribunal de Justiça Desportiva.

Quando chegou ao estádio, por volta das 21 horas, a partida ainda não tinha começado. Gilberto conversou com os jogadores e com o técnico Kanela e sentou-se no banco dos reservas. O Sírio entrou disposto a decidir o jôgo logo de início, fazendo rápidos e cerrados ataques contra o aro rubro-negro, a ponto de conseguir avantajar-se no marcador. César, na disputa do rebote, vencia a Algodão continuamente, e Guguta, outro ás do quinteto dirigido por Kanela, era constantemente sobrepujado por Ardelim.

EMOÇÃO

E Gilberto sofria, chamava pelos jogadores, pedia-lhes mais empenho, como se êles pudessem fazer esforços superiores aos que vinham fazendo. Afinal, chegou a reação rubronegra e os jogadores do Sírio se desconcertaram momentâneamente, permitindo que Algodão empatasse a partida. Parecia que o time da Gávea voltara a ser o "rôlo compressor" de outras jornadas. Entretanto, quando mais agressivos estavam os integrantes do quinteto da Gávea, o técnico do Sírio, com a tática de pedir tempo sucessivamente, conseguiu arrefecer-lhes o entusiasmo.

Ao faltarem 30 segundos para o término do prélio, com o Flamengo vencendo por 43 x 40, César, do Sírio, em uma noite das mais inspiradas, marcou quatro pontos para a sua equipe. Faltavam 15 segundos apenas para que êle chegasse ao fim, quando o árbitro marcou duas faltas contra o time rubronegro. Caco bateu a primeira e perdeu. Atirou a segunda e a bola, depois de rodopiar no aro, caiu em poder de Algodão que, rápido, a estendeu a Guguta. Êste investiu pelo centro da quadra. Gilberto ergueu-se da cadeira para melhor acompanhar o lance, e Guguta, subindo mais alto que os defensores do Sírio, marcou dois pontos, dando a vitória ao seu clube.

A MORTE

Terminado o jôgo, Gilberto, emocionado e sem fala, não pôde participar das comemorações da vitória. Tomou seu carro e, enquanto os jogadores e a torcida festejavam o grande feito, dirigiu-se para sua casa. Sentiu-se doente. Na esquina da Rua Santana com a Av. Presidente Vargas, saltou do carro, chamou um táxi e pediu ao motorista dêste que o levasse, com urgência, ao Pronto Socorro. "Não respeitasse nem mesmo o sinal, porque estava muito mal".

Pouco depois, à uma hora, seu coração rubronegro deixou de bater: enfarte do miocárdio, segundo o laudo médico. Na realidade, porém, Gilberto Cardoso morrera por amor, pela grandeza de seu amor ao Flamengo.

O ENTÊRRO

No dia 26, à tarde, após permanecer exposto, em câmara ardente, na sede de seu clube, Gilberto Cardoso, o presidente-torcedor, foi levado pela Rua Osvaldo Cruz, Praia de Botafogo e General Polidoro até o túmulo 1.639, da quadra 2 do Cemitério de São João Batista.

Com todos os departamentos do clube representados por seus atletas uniformizados e acompanhado ainda de representantes de diversos clubes, o ataúde de Gilberto Cardoso foi carregado por remadores do Flamengo, em meio de enorme massa popular.

A taça "Fred Brown", disputada anualmente, constitui um dos orgulhos do Flamengo. Mas custou uma vida.

Derrubaram o busto do herói paraguaio

Atendendo a uma solicitação do embaixador do Paraguai, o chefe de Polícia determinará que seus auxiliares investiguem e levantem a identidade dos elementos que, domingo último, atiraram ao solo o busto do herói paraguaio Pedro Juan Caballero, na Praça Paraguai, no bairro de Botafogo

O sr. H. Sanchez Quell, embaixador daquele país, deu ciência da ocorrência ao ministro das Relações Exteriores, considerando que o fato foi um "verdadeiro ultraje contra a memória de um dos líderes da independência paraguaia, tanto que só péssimos elementos teriam sido capazes de levá-lo avante".

CADETE VIU PRIMEIRO

O fato foi levado ao conhecimento do embaixador do Paraguai nas primeiras horas de domingo último por um cadete da Escola de Aeronáutica do Campo dos Afonsos, de origem paraguaia, que, ao passar numa condução pela Praia de Botafogo, notou a ausência do busto do herói de seu país, Pedro Juan Caballero, que ali fôra colocado pelas autoridades daquele país e do Brasil, em homenagem ao grande vulto da independência do Paraguai.

Narrou o jovem estudante que, ao saltar da condução viu então que o busto estava atirado ao solo. Logo após a denúncia, o embaixador do Paraguai determinou que seus funcionários fôssem à Praça Paraguai e trouxessem o busto para a Embaixada, onde está guardado. Assim, na segunda-feira, fêz duas cartas comunicando o fato ao Itamarati e ao chefe de Polícia, solicitando dêste último, providências no sentido de ser apurado quais os responsáveis pelo fato.

BIOGRAFIA DO HERÓI

Em 1811, o Paraguai, sob o domínio espanhol, era governado por Velasco. A Argentina também cobiçava as terras paraguaias e um grande exército platino, comandado pelo general Del Grano, marchou em direção à cidade de Assunção. Sabedor do fato, o governador Velasco seguiu em direção das fôrças argentinas com suas tropas. Travou-se então a Batalha de Paraguari-Itaguari, na qual as fôrças de Velasco foram derrotadas, tendo êle se retirado. Aproveitando-se da confusão reinante no país, diversos oficiais paraguaios iniciaram um movimento revolucionário, a fim de libertar o país do domínio espanhol. No dia 14 de maio de 1811 o governador Velasco tomou ciência do movimento, tendo então o capitão Pedro Juan Caballero, na ausência do general Fulgêncio Yegros, saído para as ruas com as tropas, tendo ao lado outros oficiais. Desta forma tomaram o palácio do govêrno. Velasco então, concordou nas pretensões dos revolucionários. E no dia 15, já com a independência proclamada, deu-se início ao primeiro govêrno, um triunvirato provisório. O general Del Grano anteriormente, já havia sido derrotado pelas tropas paraguaias, tendo voltado à Argentina. Pedro Juan Caballero foi então denominado o "Pai da Independência do Paraguai".

Investigação sôbre a subvenção da URJ

CÂMARA dos Vereadores

O sr. Frederico Trota requereu, ontem, a constituição de uma Comissão Parlamentar de Inquérito com a finalidade de investigar em que foram gastos os 266 milhões de cruzeiros dados pela Prefeitura à Universidade do Rio de Janeiro, antiga do Distrito Federal, nos últimos cinco anos.

No requerimento, o sr. Frederico Trota informa que a Universidade, nos últimos anos, tem aumentado consideràvelmente seus bens patrimoniais atribuindo tal progresso às dotações, subvenções e auxílios recebidos da Prefeitura, quando tais auxílios se destinam à melhoria do ensino e à concessão de matrículas grátis, sem que possam ser desviados para outros fins.

ALMOÇO PARA OS ARTÍFICES

O sr. Sales Neto apresentou requerimento de informações ao prefeito, fazendo indagações sôbre a aplicação das dotações orçamentárias referentes à concessão de almoço aos artífices do Departamento de Obras da Secretaria de Saúde, os quais desde 1958 não se beneficiam das refeições a que têm direito.

INGRESSOS NO MARACANÃZINHO

O sr. Murilo Miranda apresentou projeto de lei, determinando que o preço das arquibancadas para os espetáculos realizados no Ginásio Gilberto Cardoso não deverá ultrapassar, em nenhuma hipótese, a importância de 30 cruzeiros. Determinou, ainda, que os espetáculos de boa qualidade artística terão isenção do pagamento dos impostos e da taxa de locação.

IMPÔSTO PREDIAL

A sra. Dulce Magalhães pediu providências ao prefeito, no sentido de fazer cessar a prática observada pela secretaria de Finanças de aumentar, periòdicamente, o impôsto predial de prédios ocupados pelos seus proprietários, mediante reavaliação do imóvel para efeito de cálculo do impôsto e com base em circular de 1947, baixada pelo então prefeito Mendes de Morais, uma vez que não encontra apoio em lei, conforme reiterados pronunciamentos da Justiça.

PETRÓLEO EM SERGIPE

O sr. José Romero Dantas requereu, sendo aprovado, o envio de telegrama de felicitações ao governador Luís Garcia, de Sergipe, pelo aparecimento de petróleo em território do Estado.

OUTROS ASSUNTOS

A requerimento do sr. Frederico Trota foi transcrito nos anais o artigo do ex-senador Mozart Lago, publicado no "Correio da Manhã", sôbre a transformação do Distrito Federal em Estado da Guanabara. Requerido pelo mesmo vereador, foi aprovado voto de pesar pelo falecimento do dr. Cândido Astorga. A requerimento da sra. Dulce Magalhães, foi aprovado voto de pesar pelo falecimento da sra. Maria Beatriz Cavalcanti de Albuquerque. A sra. Dulce Magalhães também propôs, sendo aprovado, voto de louvor pela lavratura do decreto pontifical, elevando a paróquia de N. S. de Lourdes, de Vila Isabel, à categoria de Segunda Basílica Carioca.

SEM NÚMERO

Ao ser pôsto a voto um outro requerimento, o sr. Paulo Areal pediu verificação, constatando a mesa a presença de apenas 17 representantes, pelo que, de acôrdo com o Regimento Interno, suspendeu a sessão, cêrca de 20 minutos após ter sido iniciada. Tratava-se da transcrição de uma entrevista concedida à imprensa carioca por monsenhor Tapajós a respeito do mesmo decreto pontifical.

GEN. BATISTA NO CONSELHO FISCAL: IAPB

O general Felisberto Batista Teixeira, récem-nomeado para presidente do Conselho Fiscal do IAPB, foi empossado ontem nessa função, em ato realizado no Departamento Nacional da Previdência Social, na presença do sr. José Pessoa Sadock de Sá Mota, presidente daquele Instituto.

Após a assinatura do têrmo do compromisso, fizeram uso da palavra o diretor-geral do DNPS e o empossado, general Batista Teixeira.

BONDE ATROPELA

Quando atravessava ontem a Rua Sete de Setembro, próximo à esquina de Avenida Rio Branco, o jornaleiro Aluísio Mendes Maia (16 anos, Rua Dr. Niemeyer, 159, apto. 101), foi colhido pelo bonde da linha "Tijuca 66", ficando prêso entre as ferragens. Os bombeiros do Pôsto Central conseguiram retirá-lo debaixo do elétrico, sendo conduzido para o Hospital Sousa Aguiar. O motorneiro responsável pela ocorrência fugiu, e o fato foi registrado no 3º Distrito Policial.

ÚLTIMAS DO ESPORTE

FLU CAMPEÃO FEMININO DE BASQUETE

O Fluminense sagrou-se tetracampeão carioca de basquete feminino ao vencer ontem no ginásio das Laranjeiras a representação do Botafogo por 51x44.

Já no primeiro tempo as "estrêlas" tricolores dominavam a situação com o escore de 34x20. Os quadros jogaram assim constituídos: Fluminense — Marta (19), Marli (16), Rita Alexander (6), Didi (2), Atila (8), Maria Lúcia e Laura.

Botafogo — Eugênia (5), Neuci (21), Valquíria (4), Lúcia (4), Valdéa (2)) Osvaldina (3) e Deise (5).

FLA VENCEU NO CEARÁ

Jogando à noite passada na capital cearense o Flamengo do Rio venceu a um combinado do Fortaleza e Gentilândia, por 6 a 0. No primeiro tento já vencia o Flamengo por 2 a 0 goals marcados por Henrique e Dida. No segundo tempo, marcaram Dida (2) e Luís Carlos (2). O juiz da partida foi o sr. Airton de Oliveira.

CORINTIANS VENCEU BOTAFOGO EMPATOU

SEVILLA, Espanha, 17 (UPI-DC) — O quadro brasileiro de futebol do "Corintians", de São Paulo, derrotou a equipe local do Sevilla por 4 a 3, em um encontro disputado hoje nesta cidade.

Ao terminar o primeiro tempo, os brasileiros venciam por 4 a 2.

MILÃO, 17 (UPI-DC) — O quadro brasileiro de futebol do Botafogo, do Rio de Janeiro, empatou com o Milão, campeão da Itália, em um encontro que disputaram hoje nesta cidade.

O jôgo foi realizado no estádio de São Siro perante mais de 50.000 espectadores.

Os dois quadros jogaram assim constituídos:

Botafogo — Ernâni; Cacá, Cetali e Nilton Santos; Pampolini e Chicão; Garrincha, Didi, Paulinho, Quarentinha e Zagalo.

Milão — Gallesi, Fontana e Zagatti; Liedholm, Maldini e Ochetta; Meanti, Galli, Mazzola, Pivatelli e Danova.

O encontro foi dirigido pelo árbitro italiano Silvio Ferrari.

BB CASOU

SAINT TROPEZ, (França), 17 (FP-DC) — As últimas horas da tarde, a senhora Bardot mãe de B B, confirmou aos repórteres o recente casamento de sua filha com Jacques Carrier.

Disse que houvera uma cerimônia há uns dez dias, mas recusou-se a relevar onde se dera essa cerimônia "a fim de preservar para Brigitte e seu marido os prazeres da lua de mel". Parece, porém, que os detalhes do "casamento secreto" serão revelados depois de sexta-feira.

Washington...

machi Miura abandonou precipitadamente o camarim, ao julgar que o público a estivesse apupando, mas as vaias eram contra o empresário.

"Outro nome respeitável a ser recordado — diz o entrevistado — é o pai do sr. Dante Viggiani, que deixou ao filho grande herança de honestidade, o que o faz lembrado até hoje na Europa. Tratava seus contratados com cavalheirismo e seus contratos eram sempre honestos. Aos empregados do TM dispensava grande consideração".

PORTA DA AVENIDA

Durante 20 anos, entrou-se no TM pela porta da Avenida Rio Branco. Com o fechamento do "Restaurante Assírio", que se transformara em "dancing" o público passou a preferir as portas que dão para a praça Floriano, antes destinadas aos que tinham ingressos para o balcão e a galeria.

O porteiro Camargo já serviu como polícia de palco, à porta da caixa do teatro, no camarote presidencial, no camarote do prefeito e na galeria. Há 15 anos, êle e seu colega Honório de Carvalho trabalham na entrada principal para as poltronas. A dupla é muito considerada pelos antigos assinantes das récitas oficiais, que os tratam como velhos amigos. Num ponto, os dois concordam: nos últimos anos, a maior consagração pública foi aquela atributada ao soprano Renata Tebaldi. Entre os nomes dos maiores "habitués" do TM, êles recordam três: Antônio Bento, crítico do DC e os outros críticos teatrais Mário Nunes e Otávio Bevilaqua.

Advogado...

querimento formulado perante a Comissão de Justiça, ao ser ali apreciado projeto de Resolução nº 19, de 1957, que suspende a execução da referida lei, por infringente da Constituição Federal.

DIVERGE

Entrando em detalhes na resposta que enviou à indagação do vice-presidente do Senado, o presidente do STF diz, no seu ofício, que aquela decisão, apesar de não ter sido adotada em pleito e com as formalidades das derivadas, inclui-se, por sua extensão e significado, na previsão do artigo 64 da Constituição Federal. Dela, entretanto, diverge, salientou o ministro Orosimbo Nonato.

Povo foi em massa ao Catete dar apoio a JK

Diario Carioca

RIO DE JANEIRO, QUINTA-FEIRA, 18 DE JUNHO DE 1959

Críticas à atitude do Fundo Monetário

Uma grande massa popular, calculada em mais de seis mil pessoas, entre estudantes e trabalhadores, concentrou-se ontem, no pátio interno do Palácio do Catete, para levar o seu apoio e solidariedade à resolução do govêrno de suspender os entendimentos com o Fundo Monetário Internacional.

Durante a concentração, usaram da palavra o líder estudantil José Paulo Pertence, os trabalhadores Nélson Mendonça (secretário da Federação dos Marítimos), Giovani Romita (em nome do Sindicato dos Trabalhadores na Indústria Gráfica), os deputados José Jófili e Josué de Castro, todos elogiando a posição do presidente da República, que discursou por último, encerrando a concentração.

AUTORIDADES

Numerosas autoridades compareceram à concentração, destacando-se entre elas, o ministro do Trabalho, sr. Fernando Nóbrega; ministro da Saúde, sr. Mário Pinotti; chefe de Polícia, general Amauri Kruel; deputados Lício Hauer, Josué de Castro, Mendes de Moraes e José Jofili.

VOZ ESTUDANTIL

O estudante José Paulo Pertence, vice-presidente da UNE, foi o primeiro orador e, em seu discurso, disse ao presidente da República que os estudantes estavam solidários com as autoridades governamentais, pois a posição agora assumida, foi ao encontro do pensamento de todos os brasileiros.

Disse ainda José Pertence que aquela manifestação que estava sendo prestada ao presidente, era um testemunho da satisfação do povo ante um ato governamental que no seu entender representa o primeiro de uma série que o govêrno deve adotar para garantir o desenvolvimento econômico do país. Finalizando sua oração, o estudante afirmou que o Brasil se emancipará, com ou sem o auxílio do Fundo Monetário Internacional, pois os brasileiros têm demonstrado do que são capazes.

MARÍTIMOS

O sr. Nelson Mendonça, secretário da Federação Nacional dos Marítimos, apesar de não estar inscrito para discursar, pediu permissão ao presidente da República, para levar ao govêrno o pensamento de 120 mil marítimos, que ali representava, dos quais transmitia o apoio e solidariedade irrestritas e segundo afirmou que aquela atitude tomada pelo presidente, foi o primeiro passo dado por êle para entrar na história dos grandes chefes de Estado. Concluindo sua breve oração, disse o dirigente marítimo que os trabalhadores estarão ao seu lado, nas horas boas e más, pois êle tem demonstrado ser realmente um grande governante.

TRABALHADORES

Falando em nome dos trabalhadores na indústria discursou o sr. Giovani Romita, presidente do Sindicato dos Gráficos. Disse aquêle dirigente operário que a grande massa que compareceu ao Catete o fêz "com a consciência de que esta hora não é de vacilação nem de transigências".

Continuando, disse o sr. Giovani Romita: "A nossa Pátria foi ferida em sua dignidade e em sua soberania. A atitude do govêrno presidido por v. exa., rompendo as intermináveis negociações com o Fundo Monetário, traduz o pensamento e a vontade unânimes do povo do Brasil. Estamos aqui para apoiá-lo e concitá-lo que não ceda um só milímetro aos trustes que dominam o Fundo Monetário Internacional".

CONDIÇÕES HUMILHANTES

"A atitude do Fundo Monetário Internacional — continuou o dirigente dos gráficos — estabelecendo condições humilhantes para a concessão do empréstimo de 300 milhões de dólares solicitado pelo govêrno do Brasil, condicionando-o à quebra do monopólio estatal do petróleo, na hora em que a Petrobrás marcha de vitória em vitória, e impondo também a reforma cambial para aviltar ainda mais a nossa moe-

(Conclui na 11.ª página)

"MISS" PARAÍBA — "MISS" RIO BRANCO — "MISS" PIAUÍ

Glícia Coelho Chianca

Fernanda de Paula

Vera Zorrima

"Miss" levaria à Lua governador paraibano

Se fôsse convidada a ir à Lua, em um foguete interplanetário, Glícia Coelho Chianca, "miss" Paraíba, levaria em primeiro lugar seu namorado pernambucano, depois sua mãe, seu pai, os quatro irmãos (dois homens e duas mulheres), o governador da Paraíba e os artistas Jeff Chandler e Ingrid Bergman.

O dia de hoje será de muita agitação para as môças candidatas ao título de "miss" Brasil, entre as quais figuram Glícia, a senhorita Vera Zorrima, "miss" Piauí e a senhorita Fernanda Pinheira de Paula, "miss" Território do Rio Branco, tôdas recém-chegadas a esta capital: passeios pela cidade, visitas às autoridades e coquetéis.

CHEGADA

Envergando um "costume" de algodão vermelho e chapéu da mesma côr, adornado com uma fitinha branca, desembarcou, ontem, às 15 horas, no aeroporto Santos Dumont, a senhorita Glícia Coelho Chianca, representante do Estado da Paraíba no concurso "Miss Brasil", a ser decidido sábado próximo, no Maracanãzinho.

Com 21 anos de idade, Glícia tem um metro e 69 cm de altura, 87 cm de busto, 90 cm de quadris, 60 cm de cintura, 55 cm de coxa e 21 cm de tornozelo. Ela divide seu tempo trabalhando na Delegacia Fiscal de João Pessoa e cursando o 3.º ano técnico de comércio. Nas próximas eleições presidenciais, não sabe ainda em quem vai votar.

Glícia é natural de João Pessoa. Com apenas um ano de idade, foi morar com os pais em Areias, no nordeste da Paraíba, terra onde nasceram Pedro Américo e José Américo de Almeida. Recentemente, há três anos, a família retornou à capital paraibana, e Glícia representou, sête ano, o Clube Astréia no concurso estadual para a escolha de "miss" Paraíba, tornando-se vencedora.

Entre os conterrâneos que foram recepcioná-la, ontem à tarde, no aeroporto, figurava o sr. Ronald Queirós, que lhe deu as boas vindas em nome do governador paraibano, sr. Pedro Gondim.

ROMANCE

"Miss" Paraíba acha que suas companheiras ao título de "Miss" Brasil são muito fortes, por isso ela não alimenta esperanças de vitória, ao contrário da opinião de seus conterrâneos, que a consideram "da pontinha".

Logo após a eleição, em João Pessoa, Glícia iniciou um romance de amor com um rapaz pernambucano, mas ainda não marcou a data do casamento. "Namoro o rapaz há pouco tempo — disse ela ao DIARIO CARIOCA — mas gosto muito dêle e pretendo em breve contrair casameno. Ainda não sei quando, mas será logo".

DIA AGITADO

«Miss» Paraíba gosta muito de ler, quando tem tempo. Seus autores preferidos são Stefan Zweig e Érico Veríssimo. O livro de sua maior estima é «Momento Sublime», daquele escritor austríaco. Caso fôsse convidada a trabalhar no cinema, não aceitaria, isto porque seu namorado pernambucano não iria gostar.

O primeiro dia de Glícia no Rio foi muito agitado. Do aeroporto, dirigiu-se ao «Hotel Serrador», onde deixou a bagagem. Às 17 horas, compareceu a um coquetel, e à noite foi a uma recepção na Associação Atlética Vila Isabel, clube pelo qual foi eleita Vera Ribeiro, a «miss» Distrito Federal.

PINTOU OS CABELOS

Com olhos verdes-claros e

(Conclui na 11.ª página)

Washington Luís não faltava ao teatro

O funcionário da portaria do Teatro Municipal, sr. João dos Santos Camargo, que há 47 anos trabalha no pôsto, disse que, dos presidentes da República aos quais serviu como porteiro de camarote, no TM, Washington Luís era o que mais apreciava os espetáculos de arte, embora Epitácio Pessoa, Artur Bernardes e Getúlio Vargas não se mostrassem indiferentes.

Na opinião do entrevistado, as temporadas da "Comedie Française", nos primeiros 20 anos do Teatro Municipal, foram aquelas em que os índices de entusiasmo e elegância do público alcançaram o grau máximo. Os espectadores exibiam jóias caras que foram rareando, embora ainda hoje se notem exceções dignas de registro.

INESQUECÍVEIS

Segundo o sr. João dos Santos Camargo, as grandes temporadas de arte no TM atingiam muitas vêzes 24 espetáculos (divididos em dois turnos) para a lírica, e dez a 12 para o teatro francês. Tais números, hoje, causam admiração, pois no corrente ano sòmente houve três récitas da "Comedie", e a Lírica Internacional será composta de cinco récitas.

"Guitry, Martha Renier, Broulet (cujo guarda-roupa era excepcional) entre os franceses, e Zaconi, Novelli e Salvini entre os italianos foram os atores que mais impressionaram a nossa platéia, muito embora representassem um gênero hoje superado — o dos grandes dramalhões. Constantino, Gigli (a voz mais bonita que já ouvi), Schippa, Fletta, Bacalloni, Caetano Azellini, Bidu Saião, Totti Dal Monte, Rosa Raisa, Claudia Muzzio e Tebaldi proporcionaram ao público amante do "bel canto" noites de insuperável beleza" — recordou para o DIARIO CARIOCA, ontem, o porteiro do Teatro Municipal.

DECEPÇÕES

Entre as decepções de que o sr. João dos Santos Camargo se recorda, a principal se refere à estréia do grande pianista Brailowsky: "Naquela noite memorável, menos de cem pessoas estavam na platéia, pois o "chic" da época consistia em ouvir grandes concertistas, e o artista iniciara há pouco sua carreira. Mas os críticos foram unânimes em elogiá-lo, entre os quais Oscar Guanabarino e Borgogino, que saíram do teatro revoltados com a frieza do público. Poucos anos depois, quando o pianista retornou, a lotação estava esgotada, vários dias antes da primeira récita".

Outro fato, êste pitoresco, ocorreu com a representação de uma "Carmen". Pouco depois de iniciado o espetáculo, a ópera teve de ser suspensa para que fôsse substituído o barítono Mariano Stabile, o qual, após a primeira nota, recebera estrepitosa vaia. Seu substituto foi o baixo Marcel Journée, pois não havia outro barítono em condições.

MOCCHI

A exemplo do seu colega Álvaro Alvares Neves, ontem entrevistado pelo DC, o sr. Camargo recorda também a figura do empresário Mocchi, o maior que o Teatro Municipal já viu em seus cinqüenta anos de existência. Apesar disso, o empresário foi vaiado muitas vêzes. Certa ocasião, a cantora japonêsa Ta-

(Conclui na 11.ª página)

Advogado não fala após voto

Em resposta a ofício do Senado, o ministro Orosimbo Nonato, presidente do Supremo Tribunal Federal, informou que, nos tribunais do país, advogado não pode falar depois de conhecido o voto do relator, conforme decisão daquele Tribunal que julgou inconstitucional a lei 2.970, de 24 de novembro de 1956.

O vice-presidente do Senado, senador Filinto Muller, no ofício aludido, esclareceu que a sua indagação atendia a re-

(Conclui na 11.ª página)

Frade fala de amor e desaprova Sagan

Para uma platéia quase tôda feminina e feminista, frei Pedro Secondi, professor de filosofia, falou ontem sôbre "A Mulher e o Amor", e disse que a literatura tipo Françoise Sagan está a serviço da degenerescência, exercendo a maior e a mais deplorável propaganda sexualista.

A palestra de frei Secondi, às 18 horas, encerrou o primeiro ciclo de conferências sôbre a mulher e seus problemas, em comemoração ao jubileu de prata da União Social Feminina. "Antes de ser um desejo, o amor é um dom", disse frei Secondi.

CARNE FRACA

"Parece paradoxo, mas a carne é mais frágil na mulher, a qual, no entanto, é menos carnal do que o homem. O corpo é uma tentação para a mulher. Com êle, muitas vêzes, acende o instinto no homem, e êste se torna muito mais sexo frágil do que forte" — disse o conferencista.

Na opinião de frei Secondi, o amor compõe-se de três elementos: o instinto, que é o frêmito da carne; o afeto, que é ao mesmo tempo desejo e dom; e o espírito, que exige a exclusividade do ente querido. Mas, antes de tudo, o amor é um dom que o homem e a mulher recebem de Deus. "Todo o universo é fruto do amor".

O conferencista receitou um remédio para a cura do amor-instinto: o casamento. "Na prática do amor — afirmou — a vergonha sòmente deixa de existir através do sacramento do matrimônio, e ainda por meio da maternidade".

O conferencista condenou o instinto que, nas novas gerações, suplantou o afeto e o espírito. Mas salientou também que a efetividade, neste século, transformou-se num sentimentalismo desarrazoado, de que são exemplos as mocinhas admiradoras de revistas e filmes repletos de miragens amorosas.

Armas de Tenório no S. T. M.

Deu entrada, ontem, no Superior Tribunal Militar, o recurso do representante do Ministério Público contra decisão do Conselho de Justiça que julgou o Fôro Militar incompetente para processar e julgar o inquérito policial-militar instaurado para apurar o caso das armas de guerra encontradas na casa do deputado Tenório Cavalnanti.

Em longo arrazoado, salientou op romotor que, tendo o encarregado do IPM levantado dúvidas sôbre a procedência das armas, alegando existirem indícios de que as mesmas pertençam às Fôrças Armadas, o que configuraria nova modalidade de crime, não havia como julgar-se o Conselho incompetente para julgar o feito, mormente, acrescentou, quando existe em andamento uma sindicância a respeito.

O FATO

Em diligência das mais ruidosas, foram apreendidas, há

(Conclui na 11.ª página)

PRESTES PROVOCA CONSTRANGIMENTO

Entre a massa popular que ontem foi prestar sua solidariedade ao presidente da República pela atitude tomada com relação ao Fundo Monetário Internacional, o líder comunista Luís Carlos Prestes, sem ser convidado, infiltrou-se entre o povo procurando sempre despertar a atenção sôbre sua pessoa, criando, assim, um clima de constrangimento entre as autoridades e trabalhadores presentes. Aparece êle na foto ao lado de sua filha e secretaria, srta. Anita Leocádia, numa das dependências do Palácio do Catete

Recolhido à prisão o ex-presidente do SESC

O ex-presidente do SESC, engenheiro Milton Freitas de Sousa, apresentou-se na tarde de ontem, acompanhado pelo criminalista Evandro Lins e Silva, perante o juiz Décio Pio Borges, da 5.ª Vara Criminal, que há dias decretou a sua prisão preventiva, como responsável pelo desfalque de Cr$ 36 milhões, ocorrido naquela entidade.

Após tomar em têrmos as declarações do sr. Milton Freitas de Sousa, o juiz Décio Pio Borges designou um oficial de Justiça para acompanhá-lo até o Comando Geral da Polícia Militar, de onde, posteriormente, seguiu escoltado para o 3.º Batalhão da Polícia Militar, sediado no Méier. Ali o acusado aguardará o pronunciamento final da Justiça.

Grupo vai aplicar eletrônica

Será instalado hoje, às 14,30 horas, na sede do Conselho do Desenvolvimento, o Grupo Executivo para Aplicação de Computadores Eletrônicos. O GEACE terá por finalidade estudar e orientar a instalação de um centro de estudos do govêrno, capaz de colaborar com entidades governamentais, como a Petrobrás e as Fôrças Armadas em geral, na situação de problemas que exigem precisão técnica e rápido andamento.

O ato inaugural do GEACE será presidido pelo Ministro da Educação e Cultura, professor Clóvis Salgado e assistido pelo sr. Roberto Campos, secretário-geral do Conselho de Desenvolvimento e o comandante José Cruz Santos, secretário-executivo. O GEACE se incumbirá também de estudar a montagem e a fabricação de computadores e seus componentes no Brasil.

FINANCIAMENTOS

O novo órgão do Conselho do Desenvolvimento estimulará financeiramente a grupos interessados na expansão da indústria e, dada a importância dos equipamentos eletrônicos de cálculo na era moderna, constitui uma decorrência natural do desenvolvimento.

São membros do GEACE: o chefe do EMFA, o diretor do CNPO, o presidente do Conselho Nacional das Indústrias, o diretor da SUMOC, o presidente da Confederação Nacional do Comércio e o presidente da Federação das Indústrias de São Paulo, que deverão trabalhar sob a presidência do ministro da Educação.

SESSÃO NA CÂMARA

Continuando na discussão do projeto que fixa diretrizes e bases da educação, estêve novamente reunida na noite de ontem, em sessão extraordinária, a Câmara dos Deputados, tendo até o momento em que encerrávamos os nossos trabalhos, usado da palavra os srs. José Humberto, Lauro Cruz e Aderbal de Lemos. Êste último, fêz um paralelo entre o projeto original e o substitutivo apresentado pelo sr. Carlos Lacerda, ocasião em que apresentou várias sugestões. Outros oradores deveriam ainda fazer uso da palavra.

BRIZOLA NOMEIA OFICIAL

PÔRTO ALEGRE, 17 (Da sucursal do DC) — Obteve ótima repercussão no seio da população pôrto-alegrense o ato do governador do Estado, nomeando seu oficial de Gabinete o motorista aposentado Alexandre Moreira, de 61 anos de idade e 41 de profissão. Alexandre — já empossado nas novas funções — foi fundador de tôdas as entidades de classe dos motoristas de Pôrto Alegre, desempenhou, várias vêzes, o cargo de presidente do Sindicato dos Condutores de Veículos Rodoviários, exercendo, atualmente, as funções de delegado sindical desta entidade. A posse foi bastante concorrida. Explicando as razões que o levaram a abandonar o volante, disse Alexandre Moreira: "Não é porque não possa mais dirigir. Ainda me sinto com boa saúde. O mesmo, porém, não se dava com o meu carro, no qual trabalhei 21 anos. Êle é que não aguentou mais. E, como não podia comprar outro, tive que abandonar a profissão"

Aviadores civis vão criar patrulha aérea

Tomando como exemplo o que ocorre nos Estados Unidos, um grupo de aviadores civis, diplomados por Aero Clubes, e radioamadores, pretende fundar no Brasil a Patrulha Aérea Civil, destinada a atuar durante a ocorrência de catástrofes, desastres e pequenos serviços, em que seja necessária a sua intervenção

Para definir o que será a PAC estiveram ontem na redação do DIARIO CARIOCA os srs. José Alvaro Cardoso Feio, Luís Fernandes da Rosa e José Armando de Barros Duarte, que frisaram ser a idéia inicial um empreendimento do 1.º tenente-aviador Antônio da Costa Faria e que a mesma se destina a ser uma organização oficial-civil, "voluntária auxiliar do poder executivo, embora sua função não represente ônus para os cofres públicos".

EM 28 PAÍSES

Conforme afirmações dos que lutam pela instalação da Patrulha, esta já existe em 28 países, "embora a que apresenta melhor organização seja a norte-americana, na qual os brasileiros foram buscar o exemplo". Para o idealizador da Patrulha, também os pilotos dos aeroclubes espalhados por todo o país "anseiam pelo instante de cumprir sua missão e ser uteis à nação. Com a PAC, veremos o homem do campo, em contato com o rádio amador, (membro da Patrulha) pedir seu auxílio para que um plasma seja obtido, às vítimas de uma catástrofe aérea, rodoviária ou ferroviária tenham socorros imediatos. O patrulheiro rádio-amador entrando em contato com o Comando Estadual da Patrulha proporcionará meios de que seja atenuado o mal, com os aviões membros da PAC, rumando imediatamente para o local onde se fizer necessário, prestando enfim os primeiros socorros, até que outras medidas oficiais sejam tomadas".

SEM REMUNERAÇÃO

Todos os membros das Patrulhas serão auxiliares do poder executivo sem nada pleitear dos cofres da Nação, pois serão voluntários, almejando sòmente, como recompensa, "o reconhecimento de que estão prestando um serviço à pátria. Sòmente o combustível será fornecido pelo govêrno".

Se um patrulheiro colaborar no combate a uma geada,

(Conclui na 11.ª página)

HISTÓRIA DAS TAÇAS

Troféu do Flamengo custou um coração

Aos 39 minutos e 55 segundos do jôgo de basqutebol entre o Clube de Regatas do Flamengo e o Sírio Libanês, para disputa da taça "Fred Brown", na noite de 25 de novembro de 1955, Algodão apanhou a bola no rebote de uma falta cobrada por Caco, jogador desta última agremiação, estendeu-a a Guguta e êste subiu para marcar a cesta que deu a vitória ao clube da Gávea, por 45x44, na disputa do supercampeonato carioca de basquetebol daquele ano.

Nesse exato instante, um coração rubronegro, cansado de vibrar com as vitórias e de sofrer com as derrotas do seu clube, começou a fraquejar. Um homem entrou em colapso. No dia seguinte, a torcida do Flamengo e representantes de outros clubes levaram Gilberto Cardoso, o presidente-torcedor, à sua última morada, no Cemitério de São João Batista.

VELHA RIVALIDADE

O sr. Manoel Barcelos, diretor do patrimônio do Flamengo, fêz questão de comparecer, ontem, à sede do clube, para mostrar que seu time conquistou taças mais altas que as do Vasco, seu velho e tradicional adversário de tantas pelejas de emoção. A "Subsistência Militar", ganha pelos craques flamenguistas num jôgo contra o Fluminense, em 1939, com 1,23 m, "é uma das muitas taças maiores do que a "Teresa Herrera".

O primeiro troféu ganho pelo clube da Gávea foi a "Jarra Tropom", tôda de prata portuguêsa. Sôbre esta taça, ganha em 1897, o departamento do Patrimônio, organizado pelo radialista Manoel Barcelos e pelo funcionário Hildebrando Santos, pouco pôde o primeiro informar.

"FRED BROWN"

Em 1955, o Flamengo possuía a melhor equipe de basquetebol da cidade. Surpreendentemen-

(Conclui na 11.ª página)

VASCO PERDEU PARA FLA

O sr. Manoel Barcelos, diretor do Patrimônio do Flamengo, mede a taça "Subsistência Militar" que, com 1,23 ms., é mais alta do que a "Teresa Herrera", conquistada pelo Vasco. À direita, a Taça Fundação da Cidade do Rio de Janeiro, disputada, anualmente, entre o Flamengo e o Vasco, no dia 1 de março.